Archiv MSG Intern

Im Folgenden finden Sie alle an die MSG versendeten E-Mails inklusive Anhänge der Jahre 2017-2020.

Inhaltsverzeichnis

Emails aus dem Jahr 2021 2

Emails aus dem Jahr 2020 41

Emails aus dem Jahr 2019 88

Emails aus dem Jahr 2018 113

Emails aus dem Jahr 2017 131

Emails aus dem Jahr 2021

Mail vom 23.12.2021

Betreff: Aktualisierung zum Berichtsjahr 2019

Sehr geehrte MSG-Mitglieder der D-EITI,

wir freuen uns, Ihnen nun kurz vor dem Weihnachtsfest mitteilen zu können, dass die Aktualisierung zum Berichtsjahr 2019 standardkonform auf dem Datenportal der D-EITI veröffentlicht wurde.

Sie finden die Datei im gewohnten D-EITI Layout und inkl. aller Grußworte der MSG und der Verzeichnisse unter folgenden Links:

- Link zur Mediathek: https://d-eiti.de/mediathek-dokumente/
- Link direkt zur Datei: https://d-eiti.de/Downloads/Aktualisierung%20zum%20Berichtsjahr%202019.pdf

In diesem Zusammenhang möchten wir uns für Ihre letzten Anmerkungen zum finalen Entwurf der Kontextkapitel bedanken.

Wir möchten Sie darüber informieren, dass die Regierung eine kurzfristige Korrektur an das D-EITI Sekretariat herangetragen hat, der aus Zeitgründen ohne nochmalige Abstimmung in der MSG entsprochen wurde:

- Es handelt sich um die Streichung des folgenden Satzes in Kap.7.3 Beschäftigung und Soziales/7.3.h. Unternehmerische Verantwortung/CSRD: „Die Regelungen sollen nach ihrer Verabschiedung laut dem aktuellen Zeitplan ab dem 01.01.2024 für das Geschäftsjahr 2023 gelten.“ Hintergrund ist, dass nach aktuellem Stand an dieser Aussage nicht mehr festgehalten werden kann und der Satz damit nicht korrekt wäre. Da es sich gleichzeitig um einen aktuellen laufenden Sachverhalt handelt und kein neuer Zeitplan vorliegt, kann derzeit keine andere Aussage formuliert werden.

Wir bitten um Verständnis.

Wie geplant hat der Unabhängige Verwalter zudem auch in diesem Jahr die Zahlungen von Unternehmensseite erhoben zur Verfügung gestellt. Diese Informationen stehen ebenso zum Download bereit:

-Link zur Stelle auf der Downloadseite des D-EITI Datenportals: https://rohstofftransparenz.de/download/#zahlungsstroeme

-Link direkt zu der Datei: https://rohstofftransparenz.de/downloads/Tabellen%20Datenmeldung%20-Unternehmen%202019_Stand%2022.12.21.xlsx

Mit der Veröffentlichung der Kontextkapitel sowie der Zahlungsdaten der Unternehmen erfüllt die D-EITI auch in diesem erneut sehr fordernden Jahr alle EITI-Standardanforderungen zur Offenlegung von Informationen und Daten.

Das Gesamtpaket zur Berichterstattung 2019 wird wie vereinbart nach Abschluss der zweiten Phase des Piloten zum Zahlungsabgleich Anfang nächsten Jahres veröffentlicht.

Das Team des D-EITI Sekretariats wünscht Ihnen nun besinnliche Festtage, ausreichend Zeit für Entspannung, Erholung und einen guten Start ins neue Jahr!

Wir danken Ihnen sehr für die gute Zusammenarbeit in 2021 und freuen uns darauf, die D-EITI MSG auch in 2022 in ihrer Arbeit zu unterstützen.

Mit besten Grüßen für einen zufriedenen dienstlichen und persönlichen Jahresabschluss und bleiben Sie gesund!

Ihr D-EITI Sekretariat

Mail vom 15.12.2021

Betreff: 4. D-EITI Bericht: Endabnahme MSG

Sehr geehrte Mitglieder der MSG,

Die MSG hat sich in ihrer 21. Sitzung vom 3.12.21 darauf geeinigt, die erarbeiteten Kapitel des Kontextberichtes sowie das Ergebnis der Datenerhebung bei den Unternehmen durch den UV (Zahlungen der Unternehmen an den Staat gemäß der Vereinbarung zur Berichterstattung von Zahlungsströmen) bis zum 31.12.21 auf der D-EITI Website bzw. dem Datenportal zu veröffentlichen.

Wir möchten hiermit nochmals allen Stakeholdergruppen für die intensive Arbeit an den Kontextkapiteln danken und für Ihre Geduld in all den Abstimmungsschleifen des ausgehenden Jahres.

Mit dem Abschluss der zweiten Phase des Piloten zum Zahlungsabgleich wird im Februar 2022 zudem das Gesamtpaket des 4. Berichtes mit den Kapiteln des UV (Kapitel 9 und 10) und ggf. einer Stellungnahme der MSG veröffentlicht.

Angehängt finden Sie entsprechend den finalen Entwurf der Kontextberichtskapitel des 4. D-EITI Berichts mit den Änderungen im Vergleich zum 3. Bericht.

Bitte beachten Sie folgende Hinweise bei der letzten Durchsicht des Berichtsentwurfs:

- Es handelt sich um ein Arbeitsdokument, das als „Vorschau“ des finalen, gelayouteten Berichts für Ende Dezember dienen soll. Redaktionelle Arbeiten und das Layout laufen derzeit noch parallel und werden bis Ende des Jahres Veröffentlicht wird eine PDF-Version im gewohnten Layout der bisherigen D-EITI Berichte.
- Die **Fuß- und Endnoten** sowie die **Seitenzahlen** werden im Rahmen der finalen Layoutarbeiten durchgängig nummeriert und korrekt dargestellt, sollte das hier noch nicht der Fall sein.
- Die Anpassung der **Grafik-, Tabellen-, und Schaubildnummerierung** erfolgt ebenfalls im Rahmen der finalen Layoutarbeiten
- Die **Kapitel 1 – 8** wurden bereits einzeln durch die MSG bearbeitet und im schriftlichen Umlauf beschlossen. Alle Änderungen im Vergleich zum Vorjahr sind kenntlich gemacht, außer für Kap.2 (Die rohstoffgewinnende Industrie in Deutschland) und Kap. 3 (Rechtlicher Rahmen). Für diese Kapitel, die teils deutlich bearbeitet/umgebaut wurden, wurden in Abstimmung mit den Koordinatorinnen im Sommer bereinigte Versionen erstellt. In diesen Kapiteln finden Sie den Diskussions- und Änderungsstand seit August 2021. Bei konkreten Nachfragen liegen Versionen mit allen Änderungen vor.
- **Kapitel 9 und 10** des Unabhängigen Verwalters sind nicht in dem beigefügten Entwurf enthalten. Für die Kapitel hat das D-EITI Sekretariat Platzhalter eingefügt.

- Die Verzeichnisse (Inhalts-, Abkürzungs- und Abbildungsverzeichnisse) des Berichts sind in der angehängten Vorschau nicht enthalten und werden im Rahmen des Layouts ergänzt.
- Das **Glossar** dient als Hilfestellung für Leser/innen und ist kein Bestandteil der verpflichtenden Anforderungen an den D-EITI Bericht. Neu hinzugekommen ist der Eintrag zum Umweltinformationsgesetz. Alle Änderungen im Glossar sind im Änderungsmodus kenntlich gemacht worden.

Sollten Sie Anmerkungen und Kommentare zum finalen Entwurf des Kontextberichts haben, senden Sie uns diese bitte bis zum **20.12.2021 um 12:00 Uhr (Verschweigefrist)**.

Bei Fragen oder Rückmeldungen wenden Sie sich bitte jederzeit gerne an das Sekretariat, auch vor Ablauf dieser Frist.

Mit freundlichen Grüßen

Ihr D-EITI Sekretariat

Anlage: Endabstimmung Berichtsentwurf

Mail vom 09.12.2021

Betreff: Abgesagt: 7. MSG Sondersitzung der D-EITI

Sehr geehrte Mitglieder der D-EITI MSG,

wie in der 21. MSG-Sitzung verabredet, wurde in den vergangenen Tagen abgefragt, ob seitens der Stakeholdergruppen Interesse an einem Austausch mit dem UV besteht, auch wenn im Vergleich zur vergangenen MSG Sitzung keine signifikant neuen, umfangeichen Informationen vorgelegt werden können.

Da es hierzu keine positiven Rückmeldungen gab, **sagen wir diese MS Teams-Besprechung am 13.12.21, von 10-13 Uhr hiermit ab**.

Bitte löschen Sie den Termin entsprechend aus Ihren Kalendern.

Das D-EITI Sekretariat möchte darauf hinweisen, dass das Sekretariat und der UV jederzeit für Klärungen, Rückfragen und Anregungen bereitstehen und wir gerne mit Ihnen und ggf.

weiteren Interessierten aus dem Kreis der MSG entsprechende Termine mit dem UV vor der nächsten Besprechung im neuen Jahr abstimmen.

Terminvorschläge für das neue Jahr erhalten sie in Kürze.

Mit besten Grüßen

Ihr D-EITI Sekretariat

Mail vom 30.11.2021

Betreff: 21. MSG Sitzung der D-EITI: Agendavorschlag

Sehr geehrte Mitglieder der D-EITI MSG,

zur Vorbereitung der 21. MSG-Sitzung am kommenden Freitag senden wir Ihnen hier unseren Vorschlag zur Agenda.

Sowohl in der Erstellung des Kontextberichtes als auch für den Piloten ist die MSG in den vergangenen Wochen deutlich voran gekommen.

Insbesondere die Bearbeitung der Kontextkapitel wird konstruktiv durch die Koordinatorinnen betreut und wir sind optimistisch, auch die letzten offenen Punkte auf dieser Arbeitsebene zu klären bzw. zu konsolidieren.

Deshalb möchten wir wie früher bereits angedeutet vorschlagen, ca. 2/3 der Sitzungszeit dem Piloten zum Zahlungsabgleich zu widmen.

Zum Kontextbericht würden wir zu Beginn allein über den aktuellen Bearbeitungsstand informieren und der MSG Raum geben, das Veröffentlichungsprozedere zu diskutieren und zu beschließen.

Siehe dazu auch den angehängten Agenda-Vorschlag.

Bitte finden Sie zudem den Teilnahmelink nochmals hier unten in der E-Mail sowie im Agenda-Dokument selbst.

Für Rückfragen stehen wir gern zur Verfügung.

Mit besten Grüßen

Ihr D-EITI Sekretariat

Mail vom 18.11.2021

Betreff: 7. MSG Sondersitzung der D-EITI

Sehr geehrte Mitglieder der D-EITI MSG,

vielen Dank für Ihre Rückmeldungen zur Terminumfrage für die 7. MSG-Sondersitzung.

Die Sitzung findet statt am 13. Dezember 2021, von 10-13 Uhr.

Die 7. MSG-Sondersitzung wird sich dem aktuellen Stand zum Piloten zum Zahlungsabgleich widmen und notwendigen Raum für den Austausch im Rahmen der MSG bieten.

Vor der Sitzung erhalten Sie ein Update zum Piloten und einen Agendavorschlag zur Sitzung selbst.

Bitte informieren Sie sich auch gern im Vorfeld bei den Mitgliedern ihrer Stakeholdergruppe, die an den UV-Austauschtreffen teilgenommen haben über den aktuellen Stand.

Bitte finden Sie den Teilnahmelink zur 7. MSG-Sondersitzung am Ende dieser Nachricht.

Für Rückfragen stehen wir jederzeit gern bereit

Ihr D-EITI Sekretariat

Mail vom 18.11.2021

Betreff: 21. MSG Sitzung der D-EITI

Sehr geehrte Mitglieder der D-EITI MSG,

vielen Dank für Ihre Rückmeldungen zur Terminumfrage für die 21. MSG-Sitzung.

Die Sitzung findet statt am 3. Dezember 2021, von 10-13 Uhr.

Die 21. MSG-Sitzung zielt darauf ab, die Arbeit an den Kontextkapiteln des 4. Berichtes abzuschließen, in dem offene Punkte noch einmal gemeinsam diskutiert werden.

Die AG umweltbezogene Zahlungen und die AG systematische Offenlegung haben Ihre Beiträge eingespeist. Über die Koordinatorinnen läuft derzeit noch die Prüfung einiger Kapitel durch die Stakeholdergruppen. Andere Kapitel sind weitestgehend fertig gestellt.

Vor der Sitzung erhalten Sie ein Update zum Kapitelstand und einen Agendavorschlag zur Sitzung selbst.

Sollte sich kein größerer Diskussionsbedarf aus den Kapiteln ergeben, schlagen wir vor, die Sitzung für einen weiteren Austausch zum Pilotprojekt zu nutzen. Sollte dies der Fall sein, wird dies noch einmal gesondert kommuniziert.

Bitte finden Sie den Teilnahmelink zur 21. MSG-Sitzung am Ende dieser Nachricht.

Für Rückfragen stehen wir jederzeit gern bereit

Ihr D-EITI Sekretariat

Mail vom 04.11.2021

Betreff: Frist 11.11.2021: D-EITI/ Terminumfragen MSG-Sitzungen

Sehr geehrte Mitglieder der D-EITI MSG,

wir möchten Ihnen heute je zwei Termine für die vereinbarten MSG-Sitzungen Ende dieses Jahres vorschlagen und Sie bitten**, bis zum 11.11.2021** Ihre Verfügbarkeiten in die entsprechenden Terminumfragen einzutragen.

Vereinbart war, dass sich die MSG einerseits zum Abschluss des Kontextberichtes und andererseits zum Stand des Piloten zusammensetzt.

Wir würden dafür zwei Termine reservieren. Sollte es im Zuge der Finalisierung des Kontextberichtes möglich sein, die Kapitel über die Koordinatorinnen und im schriftlichen Umlauf zu finalisieren, könnte dieser Termin abgesagt oder verkürzt werden. Dennoch möchten wir auch diesen Termin reservieren.

Zum weiteren Vorgehen hinsichtlich Kontextbericht und Pilot erhalten die Koordinatorinnen zum Ende Woche weitere Informationen.

Folgende Termine schlagen wir vor:

21. MSG-Sitzung/Kontextbericht: 3.12.2021, Auswahl 10-13 Uhr oder 14-17 Uhr

Terminumfrage 21. MSG-Sitzung/Kontextbericht

7. MSG-Sondersitzung/Pilot: 13.12.2021, Auswahl 10-13 Uhr oder 14-17 Uhr

Terminumfrage 7. MSG-Sondersitzung/Pilot

Zudem möchten wir Sie über das 51. EITI Board-Meeting informieren. Bitte finden Sie eine kleine Zusammenfassung im Anhang

Wir danken Ihnen im Voraus für Ihre Rückmeldungen zu oben genannten Terminen.

Mit besten Grüßen

Ihr D-EITI Sekretariat

Anlage: Zusammenfassung 51. EITI Board Meeting

Mail vom 13.10.2021

Betreff: Frist 20.10.21.: D-EITI Fortschrittsbericht 2020 – Beschluss im schriftlichen Umlauf

Liebe Mitglieder der D-EITI MSG,

gemäß EITI-Anforderung 7.4 veröffentlicht die MSG einen jährlichen Fortschrittsbericht, um die EITI Implementierung und deren Wirkungen/Effekte zu dokumentieren.

Anbei senden wir Ihnen einen Entwurf des **Fortschrittsberichts für das Jahr 2020**. Als Ausgangsdokument haben wir den Fortschrittsbericht 2019 verwendet und die Aktivitäten auf den Stand von Ende 2020 gebracht. Die Übersicht der EITI Anforderungen wurde gem. EITI Standard 2019 angepasst und eine Zeile zur Dokumentation der Gender-Aktivitäten wurde gemäß Anforderung 7.4 hinzugefügt. Unter Punkt 4 verweisen wir, wie im Fortschrittsbericht 2019, auf eine **Übersicht zum aktuellen Umsetzungsstand zu den Validierungsempfehlungen und Standardänderungen**. Diese Übersicht dient als Monitoring, v.a. mit Blick auf die nächste Validierung 2023, bei der die Umsetzung der Empfehlungen und Standardänderungen geprüft wird.

Wir bitten um Rückmeldung, ob Sie mit dem Entwurf einverstanden sind **bis zum 20.10.2021 (Verschweigefrist).**

Sollten keine Einwände gemeldet werden, wäre der D-EITI Fortschrittsbericht 2020 damit im schriftlichen Umlauf beschlossen.

Im Anschluss wird die abgestimmte Version auf der D-EITI Website veröffentlicht.

Mit besten Grüßen

Ihr D-EITI Sekretariat

Anlage 1: Fortschrittsbericht 2020

Anlage 2: Anlage zu Fortschrittsbericht 2020

Mail vom 24.06.2021

Betreff: Frist 30.06.2021: Berichtsformate 4. D-EITI Bericht/ Info: BEHG, EITI Board Meeting

Sehr geehrte Mitglieder der MSG,

das D-EITI Sekretariat ist ab sofort wieder unter der Sekretariatsadresse (sekretariat@d-eiti.de) zu erreichen. Bitte adressieren Sie Ihre Anliegen wie gewohnt an unsere Sekretariatsadresse. Auch die Website (Home – D-EITI) ist wieder erreichbar. Falls die Website in Ihrem Browser nicht korrekt dargestellt wird, löschen Sie bitte die Cookies und den Cache Ihres Browsers. Dies sollte das Problem beheben. Wir bitten die Unannehmlichkeiten zu entschuldigen.

Außerdem möchten wir Sie zu folgenden Themen informieren:

- Veröffentlichungsformate 4. D-EITI Bericht
- BEHG Ergänzung in der englischen Version des Datenportals
- 50. EITI Board Meeting

Berichtformate 4. D-EITI Bericht

Wir würden gerne mit Ihnen abstimmen, in welchen Formaten der 4. D-EITI Bericht veröffentlicht werden soll, um entsprechende Dienstleistungen frühzeitig zu beauftragen.

Bisher haben wir keine abweichende Rückmeldung zu den Formaten des 3. Berichts aus der MSG erhalten, so dass wir davon ausgehen, dass die gleichen Formate auch für den 4. Bericht gewünscht sind.

Im Einzelnen handelt es sich um folgende Veröffentlichungsformate:

- D-EITI Bericht als PDF und die zugehörigen Dokumente zur Weiterführung des Piloten zum Zahlungsabgleich (Deutsch und Englisch)
- Kurzversion zum D-EITI Bericht (Deutsch und Englisch)
- Druck- und Webversionen von einzelnen Kapiteln des Berichts (Deutsch)

Wir bitten um Ihre Rückmeldung, ob Sie mit diesen Veröffentlichungsformaten für den 4. D-EITI Bericht einverstanden sind, bis **30.06.2021 (Verschweigen)**.

Unabhängig von diesem Beschluss werden die Inhalte des Datenportals (Deutsch und Englisch) www.rohstofftransparenz.de regelmäßig aktualisiert.

BEHG Ergänzung in der englischen Version des Datenportals

Die MSG hat auf der 19. MSG Sitzung (26.11.2020) beschlossen, die englische Version des Datenportals durch einen kurzen Absatz zum Brennstoffemissionshandelsgesetz (BEHG) zu ergänzen. Der Wortlaut dazu wurde bereits am 18.11.2020 zwischen der Zivilgesellschaft und der Privatwirtschaft abgestimmt und an die Regierung gesendet (siehe Anlage 1: Formulierung BEHG).

Das D-EITI Sekretariat hat den Absatz zum BEHG online gestellt und in die Themenseite „Renewable Energies“ der englischen Version des Datenportals eingefügt (https://rohstofftransparenz.de/en/rohstoffgewinnung/renewable-energies/).

50. EITI Board Meeting

Das 50. EITI Board Meeting fand am 9. und 10. Juni 2021 statt. Eine kurze Zusammenfassung des EITI Board Meetings finden Sie in der Anlage 2: Zusammenfassung 50. EITI Board Meeting.

Folgende Themen wurden unter anderem besprochen:

- Das EITI Board hat Deutschland im Hinblick auf Anforderung 2.5 „Wirtschaftlich Berechtigte“ mit „satisfactory pogress“ validiert.
- Der Termin für Deutschlands zweite Validierung ist der 1. April 2023, da das EITI Board den Validierungszeitplan für die EITI Länder geändert hat.
- Das internationale EITI Sekretariat informierte in einer Session über Entwicklungen und Neuerungen in der EITI Umsetzung. In diesem Rahmen stellte Dr. Lisa Günther

die Pilotumsetzung in Deutschland vor. Eine Aufzeichnung der Session finden Sie hier.

Bei Rückfragen stehen wir Ihnen jederzeit gerne zur Verfügung.

Mit freundlichen Grüßen

Anlage 1: BEHG Ergänzung Formulierung

Anlage 2: Zusammenfassung 50. EITI Board Meeting

Mail vom 10.06.2021

Betreff Frist 23.06.21: D-EITI Arbeitsplan 2021 / Info: erfolgreiche BO Validierung+Verschiebung Vollvalidierung

Sehr geehrte Mitglieder der MSG,

mit den Beschlüssen der 20. MSG-Sitzung und der 6. Sondersitzung haben Sie wichtige Weichenstellungen für das D-EITI Jahr 2021 vorgenommen.

Daraus folgend hat das D-EITI Sekretariat einen **Entwurf des Arbeitsplans 2021** vorbereitet, der Ihnen hier im Anhang zur Prüfung vorgelegt wird.

Bitte prüfen Sie den angehängte Entwurf unter Berücksichtigung folgender Hinweise:

- Die Statusfarbe (Spalte A) und der Statuskommentar (Spalte C) wurden aktualisiert.
- Neue Aktivitäten bzw. inhaltliche Änderungen sind über einen Kommentar in lila in Spalte G kenntlich gemacht.

Wir bitten um Ihre Rückmeldungen zum Arbeitsplanentwurf 2021 bis zum **23.06.2021 (Verschweigefrist)**.

Zudem möchten wir Sie hiermit informieren, dass wir im Vorfeld des 50. Board Meetings informiert wurden, dass das EITI Board den Validierungszeitplan für die Länder der EITI geändert hat.

Für D-EITI bedeutet das, dass der Termin der **2. Validierung Deutschlands auf den 1. April 2023 verschoben** wurde.

Den aktuellen Zeitplan finden Sie hier: The Board agreed a revised Validation schedule. | Extractive Industries Transparency Initiative (eiti.org).

Dies hat zur Folge, dass die Prävalidierung nicht in diesem Jahr, sondern in der zweiten Hälfte des Jahres 2022 stattfinden wird. Angesichts der Herausforderungen, die die MSG in diesem Jahr in der Berichterstattung angenommen hat, sehen wir das als eine positive Nachricht, wird sie der MSG doch die Möglichkeit geben, sich ganz auf die Inhalte der Berichterstattung zu konzentrieren.

Wir haben diese Änderung im angehängten Entwurf des Arbeitsplans 2021 dargestellt und die Aktivitäten der Validierung auf einem separaten Tabellenblatt als Merker für 2022 bzw. 2023 festgehalten.

Weitere aktuelle Informationen vom **50. Board Meeting**, welches gestern und heute stattfand:

1. Wir freuen uns, Ihnen mitzuteilen, dass das Validation Committee der EITI heute die D-EITI Offenlegungen zum **Wirtschaftlich Berechtigten mit der Beurteilung „satisfactory progress“ validiert** hat.
2. Während der Diskussion zu innovativen Maßnahmen, wie die Fortführung der Pilotmaßnahme/Flexible Reporting wurde von verschieden Seiten auf den trade off zwischen einer notwendigen Reduzierung der Kosten der Berichterstattung und der Zuverlässigkeit der berichteten Daten verwiesen. Als Antwort auf diesen Punkt wurde insbesondere durch Sam Bartlett explizit auf den Deutschen Piloten verwiesen, der für diesen Konflikt eine Lösung entwickeln könnte. Dabei wurde die Idee der Risikobewertung als Kern einer solchen Lösung vorgestellt.

Zuguterletzt möchten wir Ihnen mitteilen, dass die **Protokolle** der 20. MSG-Sitzung und der 6. MSG-Sondersitzung nun auf unserer Website (unter „MSG-Sitzungen“) sowie im internen Bereich (Passwort: Transparenz15) verlinkt sind.

Auch hat die EITI den Fortschrittsbericht für 2021 veröffentlicht. Der Bericht gibt einen umfassenden und verständlichen Überblick über die weltweite Umsetzung der EITI und greift dabei verschiedene thematische Bereiche auf, unter anderem zu Beneficial Ownership und Vertragstransparenz. Wenn Interesse an vertiefenden/erläuternden Informationen zu diesen

Themen besteht, stellen wir diese sehr gerne für Sie zusammen und/oder bereiten einen Input für eine der kommenden MSG-Sitzungen vor.

Bei Rückfragen stehen wir Ihnen jederzeit zur Verfügung.

Mit freundlichen Grüßen

Anlage 1: Entwurf des Arbeitsplans 2021

Mail vom 01.06.2021

Betreff: Protokollentwurf 6. MSG-Sondersitzung + Info Woche der Umwelt

Sehr geehrte Mitglieder der D-EITI MSG,

vielen Dank für Ihre Teilnahme an der 6. Sondersitzung der MSG zum Piloten 2021.

Bitte finden Sie anbei den Protokollentwurf zur Sitzung inklusive aller benannten Anlagen.

Das D-EITI Sekretariat hat sich entschieden, dass Protokoll der 6. Sondersitzung relativ kurz zu fassen, da die inhaltliche Diskussion zum Piloten bereits in den Vorbereitungssitzungen protokolliert bzw. in den Eckpunkten abgebildet wurde. Das Protokoll enthält zudem den Wortlaut des ausführlichen Grundsatzbeschlusses, welcher wiederum das Resultat der Diskussionen darstellt.

Die Protokolle zu den beiden Vorbereitungssitzungen stehen im direkten Zusammenhang zur Sitzung und wurden im Vorfeld der Sitzung geteilt. Beide Protokolle wurden von allen Stakeholdern zur Kenntnis genommen, kommentiert, diskutiert und infolgedessen hier vom D-EITI Sekretariat mit den entsprechenden Änderungsvorschlägen angehängt.

Wir bitten die Mitglieder der MSG, die Protokollierung im Paket zu prüfen

- Protokollentwurf 6. MSG-Sitzung;
- Anlage 6 / geänderter Protokollentwurf 1.Vorbereitungssitzung;
- Anlage 7 / geänderter Protokollentwurf 2.Vorbereitungssitzung)

und Anmerkungen bis zum 7. Juni 2021 (Verschweigefrist) zurückzumelden.

Entwurf Protokoll der 6. MSG Sondersitzung

Information zur Woche der Umwelt

Anlage 1: Liste der Teilnehmenden der 6. MSG-Sondersitzung

Anlage 2: Agenda der 6. MSG-Sondersitzung

Anlage 3: Beschlussentwurf Pilot ZG

Anlage 4: Überarbeitete Eckpunkte zur Weiterführung des Piloten

Anlage 5: Präsentation UV

Anlage 6: Entwurf Protokoll 1.VB MSG Sondersitzung mit Änderungen

Anlage 7: Entwurf Protokoll 2.VB MSG Sondersitzung mit Änderungen

Weitere Information:

Zur Vorbereitung auf die Woche der Umwelt am 10. und 11. Juni 2021 senden wir Ihnen Informationen und Kommunikationsunterlagen zur Veranstaltung (siehe E-Maildatei im Anhang).

Wir würden Sie bitten, die Veranstaltungsinfos sowie die Teilnahme der D-EITI aktiv über Ihre Kanäle zu verbreiten.

Gerne können Sie hierfür auf den virtuellen Messestand der D-EITI verweisen und die angehängten Materialien verwenden.

Mit freundlichen Grüßen

Mail vom 20.05.2021

Betreff: Vorbereitung der 6 MSG-Sondersitzung am 26.05.2021

Sehr geehrte Mitglieder der MSG,

zur Vorbereitung auf die nächste MSG-Sondersitzung am 26.05.21 senden wir Ihnen anbei folgende Unterlagen:

- Entwurf der **Agenda** zur MSG Sondersitzung

Unterlagen aus den Vorbereitungssitzungen:

- **Konzept** des UV zur Weiterentwicklung des Piloten zum Zahlungsabgleich

- **Anmerkungen des D-EITI Sekretariats** zur Diskussion der Weiterentwicklung Pilot
- Beantwortung der **Fragen der Zivilgesellschaft** durch den UV
- **Fragen der Zivilgesellschaft** an den BRH
- **Protokollentwurf der 1. Vorbereitungssitzung** am 06.05.2021, Info: inkl. einer Ergänzung der Zivilgesellschaft zum ersten Entwurf
- **Protokollentwurf der 2. Vorbereitungssitzung** am 17.05.2021**,** Info: einer Zusammenfassung des aktuellen Diskussionsstandes durch das D-EITI Sekretariat als Ausgangspunkt für die MSG-Debatte zum Pilotbeschluss
- Den **Einwahllink** zur Sitzung finden Sie am Ende dieser Nachricht.

Ziel der MSG-Sondersitzung ist es, die Weiterführung und Weiterentwicklung des Piloten zum Zahlungsabgleich sowie die Aufnahme eines Kapitels zum Thema Energiewende für den 4. D-EITI-Bericht zu beschließen.

Bei Rückfragen stehen wir Ihnen gerne zur Verfügung.

Mit freundlichen Grüßen

Anlage 1: Entwurf Agenda 6. MSG Sondersitzung

Anlage 2: Konzept des UV zur Weiterentwicklung des Piloten

Anlage 3: Anmerkungen des D-EITI Sekretariats zur Diskussion der Weiterentwicklung des Piloten

Anlage 4: Beantwortung der Fragen der Zivilgesellschaft durch den UV

Anlage 5: Fragen der Zivilgesellschaft an den BRH

Anlage 6: Protokollentwurf 1. Vorbereitungssitzung

Anlage 7: Protokollentwurf 2. Vorbereitungssitzung

Mail vom 17.05.2021

Betreff: MSG-Sondersitzung zum D-EITI Piloten am 26.05./ Protokollentwurf 20. MSG / Webinar mit D-EITI Sonderbeauftragten

Sehr geehrte Mitglieder der MSG,

hiermit laden wir Sie herzlich zur **MSG-Sondersitzung zum D-EITI Piloten am 26.05.2021 von 13:00 – 16:00 Uhr** ein.

Den Teilnahmelink sowie weitere Unterlagen zur Sitzung senden wir Ihnen in einer separaten Nachricht.

Anbei finden Sie den **konsolidierten Protokollentwurf zur 20. MSG-Sitzung**. Bitte senden Sie uns Ihre Anmerkungen zu den im Änderungsmodus kenntlich gemachte Überarbeitungen **bis 24.05.2021 (Verschweigen)**.

Wir möchten Sie zudem mit dem beigefügten Flyer über die Teilnahme **der D-EITI Sonderbeauftragten Elisabeth Winkelmeier-Becker** an einem **Webinar zum Thema „The role of women in the construction of a more sustainable economy: experiences from the mining and energy sectors“** informieren.

Sie sind herzlich eingeladen, sich bei Interesse über folgenden Link für eine Teilnahme am **20.05.2021 um 16:00 Uhr** anzumelden:

http://bit.ly/WinWinMinSus

Das Webinar findet mit spanischer und englischer Verdolmetschung statt und wird durch das „Win-Win“ Programm und das regionale Kooperationsprogramm „MinSus“ veranstaltet. Ziel des Webinars ist es, die Sichtbarkeit von Frauen und ihren Beitrag zur Entwicklung von nachhaltigeren Volkswirtschaften zu erhöhen.

“Win-Win: Gender Equality means Good Business” ist ein gemeinsames Programm von UN Women und der Internationalen Arbeitsorganisation (ILO), das durch das Partnerschaftsinstrument (PI) der EU finanziert und durch UN Women koordiniert wird. Ziel des Programms ist die ökonomische Befähigung von Frauen. Das Programm „Regionale Kooperation zur nachhaltigen Gestaltung des Bergbaus in den Andenländern“ (MinSus) wird im Auftrag des BMZ durch die GIZ und die BGR umgesetzt. Ziel dieses Programms ist es, die Andenländer bei der Schaffung von konzeptionellen und technischen Voraussetzungen zur Orientierung ihres Bergbaus an ausgewählten Zielen für nachhaltige Entwicklung zu unterstützen.

Bei Rückfragen stehen wir Ihnen gerne zur Verfügung.

Mit freundlichen Grüßen

Anlage 1: Konsolidierter Protokoll Entwurf 20. MSG Sitzung

Anlage 2: Flyer Webinar „The role of women in the construction of a more sustainable economy: experiences from the mining and energy sectors“

Mail vom 03.05.2021

Betreff: Nachgang zur 20. MSG Sitzung: MSG-Sondersitzung zum D-EITI Piloten – Terminfindung/ Kommunikation zur Woche der Umwelt

Sehr geehrte Mitglieder der MSG,

wie in der vergangenen Woche angekündigt, erhalten Sie mit dieser Nachricht weitere Informationen im Nachgang zur 20. MSG Sitzung.

MSG-Sondersitzung zum D-EITI Piloten:

Zur Diskussion über eine mögliche Weiterführung und Weiterentwicklung des D-EITI Piloten wurde eine Sondersitzung angeregt. Wir möchten Sie daher bitten, unter der folgenden Abfrage: Terminabfrage Sondersitzung der MSG Ihre Verfügbarkeit für die folgenden Termine einzutragen.

- 26.5.21, 10-13 Uhr
- 26.5.21, 13-16 Uhr
- 27.5.21, 10-13 Uhr

Aufgrund der zeitnahen Terminierung bitten wir Sie um Ihre Rückmeldung bis zum **07.05.2021**.

Zur Vorbereitung der Sitzung wird sich das D-EITI Sekretariat mit den Koordinator*innen in Verbindung setzen..

Sie erhalten den MS Teams-Teilnahmelink sowie weitere Informationen wie gewohnt vor der Sitzung.

Informationen und Materialen zur weiteren Verwendung für Ihre Kommunikation zur Woche der Umwelt.

Wie in der E-Mail vom 29.04.21 angekündigt, senden wir Ihnen mit der anliegenden Infomail des Veranstalters Informationen und Materialen zur weiteren Verwendung für Ihre Kommunikation zur Woche der Umwelt.

Das D-EITI Sekretariat hat anlässlich der Teilnahme an der Woche der Umwelt einen Tweet über den D-EITI Kanal und einen Newsartikel auf der D-EITI Website veröffentlicht. Gerne können Sie die hier verwendeten Texte, Links und Bildmaterialien auch für Ihre eigenen Kommunikationskanäle verwenden. Weitere Hinweise zur Kommunikation finden Sie ebenfalls in der anliegenden Infomail. Die dort erwähnten Messetafeln der D-EITI werden in Kürze im Onlinebereich für Ausstellende veröffentlicht.

Bei Rückfragen stehen wir Ihnen jederzeit zur Verfügung.

Mit freundlichen Grüßen

Mail vom 29.04.2021

Betreff: D-EITI: Protokollentwurf 20. MSG-Sitzung + weitere Informationen

Sehr geehrte Mitglieder der MSG,

vielen Dank für Ihre Teilnahme an der 20. MSG-Sitzung.

Anbei senden wir Ihnen einen Entwurf für das Protokoll der Sitzung und bitten um Ihre **Anmerkungen bis zum 7. Mai 2021 (Verschweigefrist).** Die Anlagen zum Protokoll finden Sie auch wie gewohnt im internen Bereich der D-EITI Website (Passwort: Transparenz15) unter „Unterlagen MSG Sitzungen“.

Beschlussvorschlag zur Ausschreibung zur Erhebung und Konsolidierung von Zahlungsinformationen (Anlage 9):

Die Rückmeldungen aller Stakeholder im Nachgang zur Sitzung zeigen, dass die Ausschreibung zur Erhebung und Konsolidierung von Zahlungsinformationen allseitig Zustimmung findet, auch wenn es in der Sitzung selbst dazu nicht zu einem Beschluss kam. Dieser Beschluss könnte unabhängig von den Diskussionen zur Weiterführung des Piloten im schriftlichen Umlauf erledigt werden. Bitte finden Sie einen Beschlussvorschlag anbei und senden Sie etwaige Rückmeldungen **bis zum 7. Mai 2021 (Verschweigefrist**).

Desweiteren möchten wir Ihnen einen Überblick über die Abhandlung der Agenda geben, insb. zu den Themen, die aus zeitlichen Gründen nicht mehr auf der Sitzung behandelt werden konnten:

- **TOP 1, 2, 3.a** wurden behandelt. Das Ergebnis und den Beschluss zu **TOP 3.a (D-EITI Themen 2021)** finden Sie anbei zusammen mit dem Protokollentwurf zur Sitzung (Anlage 7).
- **TOP 3.b (Pilot zum Zahlungsabgleich)** wurde nicht protokollrelevant behandelt. Der Austausch dazu findet vorauss. in einer separaten Sondersitzung statt. Eine Terminabfrage dazu erfolgt zeitnah.
- **TOP 3.c (Prozessvereinbarung und Zeitplan)** wurde nicht protokollrelevant behandelt.:

Ziel ist es, den Prozess der diesjährigen Berichterstattung so zu gestalten, dass trotz des hohen Arbeitsaufwandes weniger Drucksituationen entstehen als im letzten Jahr. Dies bedeutet, dass ein klares Verständnis in der MSG darüber herrscht, welche Inhalte in welchen Zeiträumen bearbeitet werden. Dies betrifft sowohl die Aktualisierung der Kontextkapitel als auch die Einarbeitung der beschlossenen Themen in den Berichtstext. **Anbei finden Sie einen Vorschlag der Koordinator:innen für einen Zeitplan für die Berichterstattung 2021 (Anlage 8).** In diesen wurde die Erarbeitung der in der MSG-Sitzung vereinbarten Themenbeiträge integriert (siehe Ergänzungen des D-EITI Sekretariates in blau) **Wir bitten um Ihre Anmerkungen bis 7. Mai 2021 (Verschweigen).**

- **TOP 3.d (Prävalidierung und 2. Validierung)** wurde nicht protokollrelevant behandelt. In der Vorbereitung für die 20. MSG-Sitzung haben wir bereits Informationen der EITI zum neuen Validierungsmodell mit Ihnen geteilt. Im Folgenden möchten wir Sie über die Anforderungen an die D-EITI MSG und einen groben Zeitplan für die 2. Validierung informieren:

Beginn der Validierung am 8. Mai 2022 (Stichtag für Übersendung der Validierungsunterlagen)

Zeitraum Prä-Validierung: August / September 2021

Umfang: Umsetzung der Anforderungen des EITI Standards 2019 und der Empfehlungen aus der 1. Validierung

Besonderheit: Anwendung eines neuen Validierungsmodells. Dieses erfordert eine hohe Beteiligung der MSG an den Vorbereitungen und der Durchführung der Validierung.

- Zu **TOP 4.a (Veranstaltungen 2021)**

Im Rahmen der Berichterstattung 2021 und darüber hinaus sollen verstärkt andere Formate als der D-EITI Bericht für die Kommunikation genutzt werden. Während im letzten Jahr einige Veranstaltungen aufgrund der Pandemie abgesagt oder verlegt werden mussten, sind für dieses Jahr bereits virtuelle bzw. hybride Veranstaltungen mit D-EITI Bezug geplant.

1. Woche der Umwelt 2021

Ende 2019 wurde die MSG von einer durch den Bundespräsidenten eingesetzten Fachjury für einen Stand auf der Woche der Umwelt 2020 im Schlossgarten Bellevue ausgewählt. Die Veranstaltung wurde aufgrund der Pandemie auf das Jahr 2021 verschoben. Die Teilnahme der MSG sowie die bis dahin eingereichten Unterlagen bleiben weiterhin gültig.

Die Woche der Umwelt findet nun am 10. und 11. Juni 2021 mit dem Motto „So geht Zukunft!“ als weitgehend digitale Veranstaltung statt. Es wird eine Bühne im Park von Schloss Bellevue u.a. für die Rede des Bundespräsidenten und die vier hochkarätig besetzen Hauptbühnenpodien aufgebaut. An den Veranstaltungstagen wird das Programm per Livestream aus dem Park übertragen. Allen Ausstellenden wird ermöglicht, sich zur Woche der Umwelt umfassend digital zu präsentieren. Dazu gehören ein digitales Ausstellerverzeichnis mit einer Kurzdarstellung des Projektes, Bildern und Grafiken sowie einem max. 2-minütigem YouTube-Video zur Darstellung des Projektes. Hier finden Sie die kürzlich veröffentlichte Pressemitteilung zur Veranstaltung: DBU – So geht Zukunft: Woche der Umwelt macht Lust auf den Schutz der Erde | Presse

Informationen und Material zur Öffentlichkeitsarbeit als Ausstellende erhalten Sie zeitnah in einer separaten Nachricht.

Die Vorbereitungen der Teilnahme der MSG laufen unter Koordination von TI-D mit Unterstützung des D-EITI Sekretariats. Bitte wenden Sie sich bei Interesse an einer Mitwirkung am D-EITI Auftritt an das D-EITI Sekretariat oder an TI-D.

2. EITI Umsetzung in Industriestaaten

Das BMWi plant mit Unterstützung des D-EITI Sekretariats eine virtuelle Veranstaltung zum Thema „EITI Umsetzung in Industriestaaten“. Ziel der Veranstaltung ist es, weitere EU- oder OECD-Länder zur EITI Umsetzung zu motivieren. Die Veranstaltung ist für die zweite Jahreshälfte geplant. Die MSG wird rechtzeitig über die weitere Planung und Möglichkeiten der Teilnahme informiert.

Gerne können Sie uns über geplante Veranstaltungen mit D-EITI Bezug informieren, so dass wir den Jahresplan 2021 der D-EITI Kommunikation entsprechend aktualisieren und im internen Bereich der D-EITI Website pflegen.

- **TOP 4.b (Veröffentlichung der D-EITI Berichte 2020/21)**

Folgende Veröffentlichungen wurden gemäß Vereinbarung der MSG vom D-EITI Sekretariat umgesetzt:

– 3. D-EITI Bericht und die zugehörigen Dokumente zum Piloten (D-EITI Website)

-Druck- und Webversionen von einzelnen Kapiteln des Berichts (D-EITI Website)

-3. D-EITI Bericht und alle zugehörigen Dokumente zum Piloten auf Englisch (englische Version der D-EITI Website)

– Kurzversion zum 3. D-EITI Bericht (DE/EN) befindet sich im Layout

– Aktualisierung des Datenportals www.rohstofftransparenz.de auf den Stand vom 3. Bericht (DE)

– Englische Version des Datenportals wird voraussichtlich bis Ende April aktualisiert.

Die Veröffentlichung des Berichts und der unterschiedlichen Formate ist zeitaufwendig, da beispielsweise externe Layout-Arbeiten erforderlich sind. Die Aktualisierung des Datenportals kann dagegen im D-EITI Sekretariat unmittelbar durchgeführt werden. Für den 4. D-EITI Bericht (Ende 2021) kann die MSG über andere Wege der Veröffentlichung nachdenken.

Wir würden Sie um Rückmeldung bitten, ob und in welchem Umfang Sie die Kommunikationsunterlagen nutzen und ob diese für den 4. Bericht weiter gewünscht sind.

- **TOP 5.a (Bericht EITI Board Meeting)**

Das 49. EITI Board Meeting fand am 17. und 18.02.2021 virtuell statt. Folgende Themen wurden unter anderem besprochen:

Myanmar wurde aufgrund des Militärputsches und anhaltender Unruhen vorübergehend von der EITI suspendiert.

Verschiedenen Ländern wurde eine Fristverlängerung für die Berichterstattung gewährt.

Das neue Validierungsmodell, welches auch für die 2. Validierung in Deutschland angewandt wird, wurde diskutiert.

- **TOP 5.b (EITI Publikation zu Subventionen von fossilen Energieträgern)**

Wie bereits früher an die MSG informiert, hat die EITI ein Papier zu Subventionen von fossilen Energieträgern veröffentlicht. Darin wird Deutschland als Beispiel erwähnt, das über den EITI Standard hinausgeht und über Subventionen im Steinkohlesektor berichtet. Die Offenlegung von Subventionen des deutschen Steinkohlesektors durch D-EITI trage zur öffentlichen Debatte zum Kohleausstieg im Kontext des Klimawandels bei. Die EITI regt an, dass EITI Länder verstärkt auch über Kredite für fossile Brennstoffprojekte sowie über Steueranreize und -befreiungen für Produzenten berichten.

Mit freundlichen Grüßen

Anlage 1-7: vgl. Sitzungsunterlagen 20. MSG Sitzung

Anlage 8: Vorschlag zum Zeitplan der Berichterstattung (TOP 3d)

Anlage 9: Beschlussvorschlag zur Erhebung von Zahlungsinformationen

---

Mail vom 14.04.2021

Betreff: 20. D-EITI MSG-Sitzung – Teilnahmelink + Unterlagen

Update am 14.04.21 – aktualisierte Agenda, Beschlussvorlagen TOP 3.a

Sehr geehrte Mitglieder der MSG,

vielen Dank für Ihre Rückmeldungen zur Agenda der 20. MSG-Sitzung.

Die Agenda wurde entsprechend aktualisiert und insbesondere mit einer Übersicht zu den im Einzelnen zu besprechenden Themenblöcken unter TOP 3 ergänzt.

Diese Themenübersicht entspricht der genauen Reihenfolge der Themen, wie im Doppelprotokoll der Koordinator:innensitzung behandelt und in Rücksprache mit allen Stakeholdergruppen vorbereitet.

Die aktualisierte Agenda wurde den Unterlagen zur Sitzung hier angefügt.

Bitte finden Sie wie erbeten unter den Unterlagen zudem die vom D-EITI Sekretariat für TOP 3.a vorbereiteten Beschlussfolien zu genau diesen Themen. Die Beschlussformulierungen werden während der Sitzung dem Diskussionsstand unter TOP 3.a angepasst und am Ende des TOP 3.a präsentiert und zur Abstimmung gegeben.

Mit freundlichen Grüßen

Anlagen: siehe Mail vom 13.04.2021

Mail vom 13.04.2021

Betreff: 20. D-EITI MSG-Sitzung – Teilnahmelink + Unterlagen

Sehr geehrte Mitglieder der MSG,

heute erhalten Sie den Teilnahmelink zur 20. MSG-Sitzung am Donnerstag, den 15.04.21, sowie weitere Unterlagen zu Ihrer inhaltlichen Vorbereitung.

Bitte beachten Sie, dass die Veranstaltung wie geplant 17 Uhr endet. Durch den vorgezogenen Beginn, wurde das im Outlook zwischenzeitlich falsch angezeigt und wird mit dieser Nachricht wieder korrigiert. Bitte entschuldigen Sie etwaige Unannehmlichkeiten in dieser Hinsicht.

Anbei bzw. als Link senden wir Ihnen folgende Unterlagen für die Sitzung:

- eine vorläufige Agenda für die 20. MSG-Sitzung.
- den Einwahllink zur Sitzung am Ende dieser E-Mail sowie technische Hinweise zur Teilnahme anbei.
- das Doppelprotokoll der beiden letzten Koordinator:innen-Treffen als Vorbereitung/Grundlage zu TOP 3.a

- die Empfehlungen des UV und eine Visualisierung des Entscheidungsbaums für die MSG als Hintergrundinformation zum TOP 3.b
- ein Informationspapier zum neue Validierungsschema der EITI mit Blick auf die 2. Validierung der D-EITI im Mai 2022 zu TOP 3.d 21.pdf
- Zu Ihrer Information eine Publikation der EITI zu Subventionen für fossile Energieträ-ger,in dem die D-EITI beispielhaft genannt wird. pdf

Bitte senden Sie uns Ihre Anmerkungen zur Agenda bis Mittwoch, 14.04.21 12:00 (Verschweigen).

Wir freuen uns, Ihnen mitzuteilen, dass wir einen weiteren Gast in der Sitzung begrüßen werden.

Herr Dr. Sören Dengg, Leiter des BMZ Referats 422 für Energie, Wasserstoff Rohstoffe und Infrastruktur, wird an dem TOP 2 zur Grundsatzdebatte teilnehmen und als Vertreter der Bundesregierung in der Stimmrechtsgruppe der unterstützenden Länder im EITI Board und ehemaliges EITI Board Mitglied einen Input zum Thema Energiewende in der EITI ergänzen.

Bei Rückfragen stehen wir Ihnen jederzeit gerne zur Verfügung.

Mit freundlichen Grüßen

Anlage 1: Agenda 20. MSG Sitzung aktualisiert

Anlage 2: TOP 3 a) Beschlussvorlagen

Anlage 3: TOP 3 a) Protokoll KoordinatorInnentreffen

Anlage 4: TOP 3 b) Pilot zum Zahlungsabgleich

Anlage 5: Technische Hinweise

Mail vom 25.03.2021

Betreff: Save-the-date: 20. D-EITI MSG-Sitzung – 15.4.21, 14-17 Uhr

Update am 25.03.21

Sehr geehrte Mitglieder der MSG,

im Auftrag des BMWi möchten wir Sie darüber informieren, dass es aufgrund kurzfristiger terminlicher Schwierigkeiten der D-EITI Sonderbeauftragten erforderlich ist, den Beginn der 20. MSG-Sitzung am 15.04.2021 auf 13:30 Uhr vorzuverlegen.

Wir bitten um Ihre Nachsicht und hoffen, dass Sie diesen früheren Beginn einrichten können.

Bei Rückfragen stehen wir Ihnen gerne zur Verfügung.

Mit freundlichen Grüßen

Mail vom 12.03.2021

Betreff: Save-the-date: 20. D-EITI MSG-Sitzung – 15.4.21, 14-17 Uhr

Update 12.03.21 / Datumsfehler korrigiert:

Sehr geehrte Mitglieder der D-EITI MSG,

leider ist uns ein Fehler in der Termineinladung unterlaufen.

Es handelt sich gemäß der Terminabfrage um **Donnerstag, den 15.04.2021, in der Zeit von 14 bis 17 Uhr.**

Wir bitten vielmals um Entschuldigung und senden

Freundliche Grüße

****

Sehr geehrte Mitglieder der D-EITI MSG,

vielen Dank für Ihre Rückmeldungen zur Umfrage – 20. MSG-Sitzung – Terminplaner 4.1 (dfn.de).

Hiermit bestätigen wir als Termin für die 20. MSG-Sitzung **Donnerstag, den 14.04.2021, in der Zeit von 14 bis 17 Uhr**.

An diesem Termin ist nach aktuellem Stand ein Quorum der MSG gesichert und die D-EITI Sonderbeauftragte, Frau Elisabeth Winkelmeier-Becker, hat Ihre voraussichtliche Teilnahme zur Sitzung zugesagt.

Die Agenda wird nun in der Koordinator:innenrunde vorbereitet und Sie erhalten den MS Teams-Teilnahmelink sowie weitere Informationen vor der Sitzung.

Mit freundlichen Grüßen

Mail vom 02.03.2021

Betreff: 3. D-EITI-Bericht online veröffentlicht/ Terminfindung 20. Sitzung der MSG (Frist 08.03.2021)

Sehr geehrte Mitglieder der MSG,

wir freuen uns, Ihnen heute mitteilen zu können, dass **alle Unterlagen zum 3. D-EITI Bericht am vergangenen Freitag 26.02.2021 online veröffentlicht wurden** und das internationale Sekretariat über die Veröffentlichung informiert wurde.

Die Zusammenstellung finden Sie direkt auf der D-EITI Website unter Mediathek – Dokumente – D-EITI (d-eiti.de).

Dort finden Sie die vereinbarte Datei zum **Gesamtpaket 3. D-EITI Bericht und Pilot zum Zahlungsabgleich (DE) (Feb. 2021)** als ein PDF-Dokument mit Dokumentenverzeichnis, sowie alle Dokumente einzeln wie folgt:

- 3. D-EITI Bericht – Bericht für 2018 (DE) (Feb. 2021)
- Arbeitsbericht des Unabhängigen Verwalters (DE) (Jan. 2021)
- Stellungnahme der MSG zum bisherigen Umsetzungsstand des D-EITI Piloten zum Zahlungsabgleich (DE) (Feb. 2021)
- Konzept Pilot zum Zahlungsabgleich (DE) (Mai 2020)

Das Datenportal www.rohstofftransparenz.de wird entsprechend aktualisiert und wir informieren Sie, sobald diese Aktualisierung abgeschlossen ist.

Analog zum letztjährigen Bericht werden Einzelkapitel als PDF Dokument erstellt, diese finden Sie in der nächsten Woche online.

Die im letzten Jahr von der MSG erstellte Kurzfassung wird aktuell entsprechend des neuen Berichts überarbeitet und der Entwurf mit Ihnen abgestimmt.

Darüber hinaus werden diese Woche alle Dokumente ins Englische übersetzt und nächste Woche online gestellt.

Mit dieser E-Mail möchten wir Ihnen zur Kommunikation des 3. Berichtes in Ihren Netzwerken zudem Material zum aktuellen D-EITI Logo sowie zur Titelbild-Grafik zur Verfügung stellen (siehe zip-Anhänge).

Wir danken Ihnen und allen Stakeholdern, die in den vergangenen Monaten intensiv am Pilotprojekt und an der Finalisierung der 3. D-EITI Berichterstattung gearbeitet haben für Ihre Unterstützung.

20. MSG-Sitzung

Die nächste MSG-Sitzung ist für April 2021 vorgesehen und wir freuen uns Ihnen mitteilen zu können, dass die D-EITI Sonderbeauftragte Frau Elisabeth Winkelmeier-Becker voraussichtlich teilnehmen wird.

Vor diesem Hintergrund würden wir Sie bitten, unter der folgenden Abfrage Umfrage – 20. MSG-Sitzung – Terminplaner 4.1 (dfn.de) Ihre Verfügbarkeit für die vorgeschlagenen Termine einzutragen. Wir bitten um Ihre **Rückmeldung bis 05.03.2021**

Im Vorlauf zur Sitzung wird sich das D-EITI Sekretariat mit den Koordinator*innen in Verbindung setzen und mind. zwei Vorbereitungssitzungen organisieren, die sich einerseits grundlegenden Themen der Zusammenarbeit sowie der inhaltlichen Ausrichtung der D-EITI widmen werden und in denen andererseits Beschlussvorlagen für die MSG-Sitzung erarbeitet werden sollen.

BERLIN ENERGY TRANSITION DIALOGUE 2021 am 16. und 17. März 2021

Am 16. und 17. März findet der diesjährige Energy Transition Dialog Berlin (virtuell) statt. Die Veranstaltung ist eines der führenden internationalen Foren für die wichtigsten Stakeholder des Energiesektors. Hochrangige politische Entscheidungsträger*innen und Vertreter*innen der Industrie, Wissenschaft und Zivilgesellschaft tauschen ihre Erfahrungen und Ideen für eine sichere, bezahlbare und verantwortliche globale Energiewende aus. Die Teilnahme an der Konferenz ist frei, interessierte Vertreter*innen der MSG können sich online registrieren.

Internationales

Die MSG der UK EITI diskutiert aktuell ebenfalls Möglichkeiten der systematischen Offenlegung und hat das Sekretariat der D-EITI eingeladen im Rahmen einer AG Sitzung (8. März) und einer MSG Sitzung (16. März) die Ergebnisse des Piloten zum Zahlungsabgleich der D-EITI zu präsentieren. Grundlage für die Präsentation sind die Unterlagen zum Piloten (Berichtskapitel 8 und 9, Bewertung durch die MSG, und Arbeitsbericht UV) die sich momentan in der Übersetzung befinden. Sollten sich aus diesem Austausch für die D-EITI bzw. die Weiterführung des Piloten interessante Punkte ergeben, wird das Sekretariat der MSG berichten.

Bei Rückfragen zu allen Themen stehen wir Ihnen jederzeit zur Verfügung.

Anlage 1: Logo D-EITI

Anlage 2: Graphik Cover 3. D-EITI Bericht

Mail vom 22.02.2021

Betreff: Beschlussvorlage für die Stellungnahme der MSG zum Piloten Frist 25.02.2021 14:00 Uhr (Verschweigen)/ konsolidierter Entwurf Protokolls 5. MSG Sondersitzung 01.03.2021 DS

Sehr geehrte Mitglieder der MSG,

im Nachgang zur 5. MSG-Sondersitzung am 12.02.21 haben sich die D-EITI Koordinator*innen erneut getroffen, um eine **Beschlussvorlage für die Stellungnahme der MSG zum Piloten zum Zahlungsabgleich** zu erarbeiten. Dieser Entwurf enthält neben der gemeinsamen Stellungnahme der MSG auch Sondervoten einzelner Stakeholdergruppen mit Aussagen, zu denen keine Einigung erzielt werden konnte.

Wir würden Sie bitten, die angehängte Beschlussvorlage zu prüfen. Dieser Entwurf der Stellungnahme wurde bisher auf Koordinatorenebene vorbereitet und bedarf eines Beschlusses durch die MSG. Erst dann kann der 3. D-EITI Bericht mit den zugehörigen Dokumenten zum Piloten (Stellungnahme der MSG, Arbeitsbericht des UV und Pilotkonzept der MSG) veröffentlicht und an das internationale EITI Sekretariat verschickt werden. Um die Veröffentlichungsfrist Ende Februar einhalten zu können, bitten wir um Ihre Rückmeldungen zur Stellungnahme bis **Donnerstag, den 25.02.2021 um 14:00 Uhr (Verschweigen)**.

Zur **Titelbild-Fotocollage** konnte keine Einigung der MSG erzielt werden. Die Koordinator*innen haben sich deshalb darauf verständigt, für die anstehende Veröffentlichung des 3. D-EITI Berichts die Titelbild-Graphik der Kurzversion zum 2. D-EITI Bericht als Titelbild des 3. D-EITI Berichts zu verwenden.

Darüber hinaus haben sich die Koordinator*innen auf konkrete Begrifflichkeiten zum aktuellen Pilotprojekt geeinigt, die zukünftig im Rahmen der Kommunikation und auch der englischen Übersetzung einheitlich verwendet werden sollen. Diese lauten wie folgt und soll fortan einheitlich verwendet werden:

Projektname: **Pilot zum Zahlungsabgleich**

Technischer Terminus: **Alternatives Verfahren zur Qualitätssicherung von Daten**

Wir danken Ihnen zudem für Ihre Rückmeldungen zum Protokoll der 5. MSG-Sondersitzung. Wir bitten um Ihre Anmerkungen zu den im Änderungsmodus hervorgehobenen Einschüben im hier angehängten konsolidierten Entwurf des Protokolls bis **Montag, den 01.03.2021 DS (Verschweigen)**.

Bei Rückfragen stehen wir Ihnen jederzeit zur Verfügung.

Anlage 1: Entwurf Protokoll 5. MSG Sondersitzung konsolidiert

Anlage 2: Beschlussvorlage Stellungnahme MSG Pilot zum Zahlungsabgleich

---

Mail vom 16.02.2021

Betreff: Protokoll D-EITI Sondersitzung/ Stellungnahme zum Piloten/ Weiteres Prozedere

Sehr geehrte Mitglieder der MSG,

im Nachgang zu der Sondersitzung der D-EITI MSG am vergangenen Freitag senden wir Ihnen folgende Unterlagen und unterbreiten Ihnen zu den Punkten 2 und 3 zudem konkrete Prozessvorschläge:

1. Entwurf **Protokoll der Sitzung** mit der Bitte um Prüfung und Rückmeldung etwaig erforderlicher Änderungen an das D-EITI Sekretariat bis zum **19.02.2021, DS (Verschweigen)**

2. Entwurf der **Stellungnahme der MSG zum Piloten zum Zahlungsabgleich**. Der Entwurf bildet den Stand der Einigung ab, der am Freitag vor Abbruch der Sitzung noch erreicht werden konnte. Das bedeutet, dass bereits erzielte Einigungen der MSG übernommen wurden. Die noch offenen Punkte sind weiterhin im Änderungsmodus ersichtlich und zwecks Zuordnung farblich hervorgehoben (gelb = Zivilgesellschaft; grün = Regierung). Die weitere Bearbeitung sollte zunächst zeitnah auf KoordinatorInnenebene stattfinden. Das D-EITI Sekretariat wird hierzu einen Termin mit den KoordinatorInnen abstimmen. Ziel ist weiterhin eine gemeinsame Stellungnahme. Inhaltlich/fachlich unterschiedliche und einem Konsens nicht zugängliche Meinungen und Ansichten können im Wege von Sondervoten (vergleichbar mit der Abbildung unterschiedlicher Auffassungen der Stakeholder-Gruppen in Protokollen der D-EITI) in die gemeinsame Stellungnahme aufgenommen werden. Die MSG hat sich hierzu während der Sondersitzung bereits darauf verständigt, dass diese Punkte als Auffassung einer oder mehrerer Stakeholdergruppen in Form einer Aufzählung, soweit erforderlich mit einer Gegenposition, in die Stellungnahme aufgenommen werden (vgl. auch den entsprechenden Hinweis in beigefügtem Entwurf). Im Interesse der von der MSG getroffenen und gegenüber dem internationalen Sekretariat kommunizierten Entscheidung, den 3. D-EITI Bericht und die Stellungnahme zum Piloten zum Zahlungsabgleich bis Ende Februar 2021 zu veröffentlichen, ist es unser Ziel, die Stellungnahme nach Konsolidierung auf KoordinatorInnenebene mit kurzer Frist im schriftlichen Umlaufverfahren von der MSG beschießen zu lassen.

3. Weiterhin übersenden wir eine vom D-EITI Sekretariat in Abstimmung mit dem UV erarbeitete **Präsentation zu TOP 4 / den Empfehlungen des UV,** die am vergangenen Freitag ausfallen musste. Sie stellt noch einmal übersichtlich den vom UV in seinen Empfehlungen vorgeschlagenen Prozess zur Entscheidungsfindung der MSG hinsichtlich der vom UV beschriebenen Alternativen zur Qualitätssicherung dar. Wie während der Sondersitzung seitens des Vorsitzes bereits kurz angesprochen, spricht sich die Regierungsseite für die Umsetzung dieser Empfehlungen aus, die einen konkreten Entscheidungsprozess vorschlagen, um begründet zu einer der beschriebenen Alternativen zu kommen. Für den Vorschlag, dass die MSG den Empfehlungen des UV folgt, sprechen aus unserer Sicht folgende Erwägungen, um deren Berücksichtigung wir bei der Diskussion innerhalb der Stakeholder-Gruppen bitten:

- Gemäß EITI Standard muss die MSG sich mit den Empfehlungen des UV auseinandersetzen und nachvollziehbar begründet über ihre Umsetzung entscheiden (vgl. Anforderung 7.3. und 7.4 des EITI Standards).
- Der UV empfiehlt einen Beurteilungsprozess zu Inhalt und Umfang der Qualitätssicherung, der auf international anerkannten Prüfstandards (vgl. Kapitel/Empfehlungen des UV: International Standard on Auditing Nr. 240 „Die Verantwortung des Abschlussprüfers bei dolosen Handlungen“, Textziffer 47 bzw. Prüfungsstandard 210 neue Fassung „Zur Aufdeckung von Unregelmäßigkeiten im Rahmen der Abschlussprüfung“, Textziffer 39, des Instituts der Wirtschaftsprüfer in Deutschland e.V.). sowie COSO) beruht. Auch der EITI Standard bezieht sich in den Vorgaben zur Qualitätssicherung auf eben solche anerkannten Prüfstandards und fordert ihre Beachtung (vgl. Anforderung 4.9 des EITI Standards).
- Sam Bartlett hat darauf hingewiesen, dass im Rahmen der im Sommer 2022 anstehenden Validierung die der Qualitätssicherung zugrunde gelegten professionellen Standards überprüft und die Steuerung/Aufsicht durch die MSG bewertet wird. Auch diese Steuerung und Aufsicht muss entsprechend nachvollziehbar durchgeführt und dokumentiert werden, was der vom UV vorgeschlagene Prozess gerade ermöglichen würde.

Die Umsetzung des nun abgeschlossenen Piloten und die bisherigen Diskussionen sowohl zum Inhalt des Piloten als auch zum Inhalt der Empfehlungen haben gezeigt, dass es eine Grundvoraussetzung ist, dass die MSG zunächst ein gemeinsames Verständnis zu diesen Maßnahmen entwickelt. Das Thema sollte deshalb noch einmal zeitnah auf KoordinatorInnenebene aufgegriffen, erläutert und sodann das weitere Prozedere zu

1. dem zukünftigen Verfahren der Qualitätssicherung (Bereich des Zahlungsabgleichs)
2. etwaige thematische Ergänzungen im Bericht, die nicht unmittelbar den Zahlungsabgleich betreffen, aber im Pilotverfahren als interessante zusätzliche/zu vertiefende Themen identifiziert wurden.

Anlage 1: Entwurf Protokoll 5. MSG Sondersitzung

Anlage 2: Präsentation 5. MSG Sondersitzung

Anlage 3: Entwurf Stellungnahme MSG zum Piloten

Mail vom 12.02.2021

Betreff: Überarbeitung UV-Kapitel / Bitte um Rückmeldung bis 16.02. DS

Sehr geehrte Mitglieder der MSG,

gemäß unten stehendem Beschluss auf der heutigen MSG-Sondersitzung übersenden wir Ihnen anbei die Überarbeitungen des UV Kapitels, auf die sich die MSG bei der Durchsicht des Kapitels verständigt hat.

Da das Kapitel bereits beschlossen ist und keine weiteren Überarbeitungen vorgesehen sind, bitten wir um Prüfung der Umsetzung der besprochenen Anpassungen (anbei Grün markiert). Bitte beachten Sie zudem, dass alle Änderungsvorschläge, die heute zurückgenommen bzw. an anderer Stelle platziert wurden, aus dem angehängten Kapitelentwurf entfernt und nicht mehr nachvollziehbar sind.

Wir bitten um Ihre Rückmeldungen zu den finalen Anpassungen bis **16.02.2021 DS (Verschweigen)**.

Für Rückfragen stehen wir Ihnen jederzeit zur Verfügung.

Mit freundlichen Grüßen

Beschluss der MSG vom 12.02.2021

Die Multi-Stakeholder-Gruppe beschließt das **Kapitel des UV**, wie auf der 5. Sondersitzung der MSG vorgestellt einschließlich der besprochenen Änderungen.

Das Kapitel wird für den 3. D-EITI Bericht als Kapitel 8 „**Offengelegte Zahlungsströme und Qualitätssicherung**“ (Abschnitt 8.a.-c.) sowie als Kapitel 9 „**Empfehlungen des UV**“ (Abschnitt Hinweise zum Piloten zum Zahlungsabgleich) gelayoutet und dem Gesamtbericht hinzugefügt.

Der Beschluss wird der MSG im schriftlichen Umlaufverfahren zur Bestätigung vorgelegt.

Anlage 1: EITI Kapitel Zahlungsströme und Qualitätssicherung – Änderungen

Mail vom 08.02.2021

Betreff: MSG Sondersitzung am 12.02.2021/ Unterlagen und Einwahllink

Sehr geehrte Mitglieder der MSG,

bitte finden Sie den MS Teams-Teilnahmelink für die **MSG-Sondersitzung zum D-EITI Pilotprojekt** am **Freitag, den 12.02.2021 von 11:00 bis 13:00 Uhr** am Ende dieser Nachricht.

Zur Vorbereitung der Sitzung senden wir Ihnen heute folgende Dokumente:

- den **Entwurf des Kapitels 8** (Offengelegte Zahlungsströme und Qualitätssicherung), der durch den UV auf Grundlage der Rückmeldungen der Stakeholder-Gruppen und der Aussprache am 29.01.2021 überarbeitet wurde,
- einen **Protokollentwurf zur Aussprache der MSG zum Piloten mit dem UV** vom 29.01.2021,
- den **Entwurf einer Beschlussvorlage für die Stellungnahme** der MSG zum Pilotprojekt, welcher durch das D-EITI Sekretariat erstellt wurde
- sowie ergänzende **technische Hinweise zur Teams-Besprechung**.

Wir bitten um Ihre Anmerkungen zum Protokoll bis zum **10.02.2021 DS (Verschweigen).**

Zudem bitten wir um Ihre Rückmeldungen zur Stellungnahme der MSG, wenn möglich, ebenfalls bis zum **10.02.2021 DS**. Hier entfällt die Verschweigefrist, da wir Ihre Rückmeldungen zunächst sammeln und auf dieser Grundlage einen konsolidierten Entwurf der Stellungnahme zur Diskussion auf der Sitzung am Freitag vorbereiten würden.

Der Kapitelentwurf wird auf der Sitzung diskutiert. Es bedarf keiner schriftlichen Rückmeldung vorab. Sie können uns aber natürlich jederzeit Anmerkungen mitteilen, sofern Sie welche haben.

Da der interne Bereich der D-EITI Website derzeit aufgrund von technischen Problem nicht aktualisiert werden kann, finden Sie **alle für die Sitzung relevanten Dokumente** inklusive der Anlagen der Protokolle unter folgendem Link: https://d-eiti.de/wp-content/uploads/2021/02/5.-MSG-Sondersitzung-Unterlagen.zip. Über den Link haben Sie die Möglichkeit

die Dateien in einem ZIP-Ordner herunterzuladen. Wir senden Ihnen die Dokumente aber auch gerne in einer gesonderten Mail zu.

Bei Rückfragen stehen wir Ihnen jederzeit zur Verfügung.

Mit freundlichen Grüßen

Anlage 1: EITI Kapitel Zahlungsströme und Qualitätssicherung – Änderungen

Anlage 2: Entwurf Protokoll Austausch MSG, UV

Anlage 3: Entwurf Stellungnahme MSG zum Piloten

Anlage 4: Technische Hinweise

Mail vom 03.02.2021

Betreff: MSG Sondersitzung zum D-EITI am 12.02.2021

Sehr geehrte Mitglieder der MSG,

vielen Dank für Ihre Teilnahme an der Terminabfrage für die **MSG-Sondersitzung zum D-EITI Pilotprojekt**.

Die Sitzung wird am **Freitag, den 12.02.2021 von 11:00 bis 13:00 Uhr** per MS Teams stattfinden (optional: technische Einweisung von 10:45 – 11:00 Uhr).

Bitte finden Sie zur Vorbereitung der Sitzung anbei eine vorläufige Agenda sowie das Protokoll zur Rücksprache der MSG zum Piloten mit Sam Bartlett am 25.01.2021.

Wir bitten um Ihre Anmerkungen zur Agenda und zum Protokoll bis zum **08.02.2021 DS (Verschweigen).**

Der Entwurf des Kapitels 8 (Offengelegte Zahlungsströme und Qualitätssicherung) wird derzeit noch durch den UV auf Grundlage der Rückmeldungen der Stakeholder-Gruppen und der Aussprache vom vergangenen Freitag überbearbeitet und Ihnen vor der Sitzung zugesandt.

Sie erhalten zudem ebenfalls vor der Sitzung das Protokoll zur Aussprache der MSG zum Piloten mit dem UV vom 29.01.2021 sowie den Link zur Teams-Besprechung und ergänzende technische Hinweise.

Wie Sie der Agenda entnehmen können, ist für die Sitzung die Abstimmung einer gemeinsamen Stellungnahme der MSG zum Pilotprojekt vorgesehen. Ein Entwurf/ eine Beschlussvorlage für eine mögliche Stellungnahme wird derzeit durch das D-EITI Sekretariat erstellt und zeitnah an Sie verschickt.

Die Anlage zum Protokoll und die sonstigen Unterlagen finden Sie wie gewohnt im internen Bereich der D-EITI Website (Passwort: Transparenz15)

Bei Rückfragen stehen wir Ihnen jederzeit zur Verfügung.

Mit freundlichen Grüßen

Anlage 1: Entwurf der Agenda 5 MSG. Sondersitzung

Anlage 2: Entwurf Protokoll Rücksprache mit dem UV

Mail vom 25.01.2021

Betreff: Austausch/Rückmeldung der Stakeholdergruppen zu Entwurfskapiteln/Bewertung Pilot

Sehr geehrte Mitglieder der D-EITI MSG,

wie in der heutigen Sitzung besprochen bestätigen wir für den ersten Austausch zur Rückmeldung der Stakeholdergruppen zu den Entwurfskapiteln und zur Bewertung des Piloten hiermit den Termin

am 29.01.2021, 14 Uhr (siehe Konferenzlink unten).

Der Termin ist als zweigeteilte Besprechung vorgesehen:

1. Die Stakeholdergruppen haben Rückmeldungen/Fragen zu den Entwurfskapiteln gesammelt und diskutieren diese mit dem UV, der auf dieser Grundlage, wenn erforderlich, die Kapitel im Nachgang überarbeitet.
2. Die Stakeholdergruppen haben erste Rückmeldungen zur Bewertung des Piloten und diskutieren diese intern, ohne den UV. Auf der Grundlage dieser Diskussion wird in Protokollform ein erster Entwurf für die gemeinsame Stellungnahme erstellt. Bitte finden Sie nochmals anbei einen Entwurf einiger Leitfragen, die die Erstellung einer gemeinsamen Stellungnahme unterstützen sollen.

Mit freundlichen Grüßen

Ihr D-EITI Sekretariat

Mail vom 20.01.2021

Betreff: Termin 25.1.21: Rücksprache zum Piloten / UV / EITI Secretariat

Sehr geehrte Mitglieder der MSG,

vielen Dank für die Meldung Ihrer Verfügbarkeiten für eine **Rücksprache mit dem UV bezüglich des Pilotprojektes** inklusive der versendeten und hier nochmals angehängten Unterlagen.

Vertreter*innen aus allen drei Stakeholdergruppen sowie die Koordinator*innen können Ihre Teilnahme ermöglichen.

Zudem hat Sam Bartlett aus dem EITI Secretariat seine Teilnahme inzwischen verbindlich zugesagt.

Die Rücksprache der MSG mit dem UV und dem EITI Sekretariat wird entsprechend am kommenden **Montag, den 25.1.21 um 14 Uhr** stattfinden.

Bitte finden Sie den MS Teams-Teilnahmelink am Ende dieser Nachricht.

<u>Als Agenda-Punkte sind wie angekündigt vorgesehen:</u>

- Das internationale Sekretariat stellt den aktuellen Stand der Pilotmaßnahme des Boards vor, in die der deutsche Pilot eingebettet ist.
- Der UV steht den Stakeholdergruppen für Rückfragen/Klärungsbitten zu den angehängten Unterlagen zur Verfügung.

Mit besten Grüßen

Anlage 1: Entwurf Kapitel Zahlungsströme und Qualitätssicherung (Word/ PDF)

Anlage 2: Entwurf Arbeitsbericht UV

Anlage 3: Entwurf Tabellen Zahlungsabgleich

Mail vom 14.01.2021

Betreff: Frist Terminabfrage: 18.01.21: 3. D-EITI Bericht/UV-Kapitel + Fahrplan für das Jahr 2021

Sehr geehrte Mitglieder der MSG,

wir wünschen Ihnen allen auch im Namen des BMWi ein **Gesundes Neues Jahr 2021**!

Für das neue Jahr steht, wie beschlossen, zunächst der Abschluss des Pilotprojektes für den 3. Bericht der D-EITI an. Darauf aufbauend wird die MSG sich über die Arbeitspakete und -prozesse zum vierten D-EITI Bericht, verständigen, der am 8. Mai 2022 validiert wird. Ggf. wird die MSG zudem weitere Aktivitäten in der MSG-internen sowie -externen Debatte um die Rohstofftransparenz beschließen. Dies alles erfordert einen wohlstrukturierten Fahrplan, über den wir uns mit Ihnen gern zeitnah einigen möchten.

Deshalb möchten wir in Abstimmung mit dem MSG Vorsitz einen Jahresstart in zwei Schritten vorschlagen – **A.** Pilotprojekt; **B.** 4. Bericht:

A. Sondersitzung zum Piloten

Nachdem die MSG den Kontextteil des 3. D-EITI Berichtes bereits inhaltlich abschließen konnte, ist der **Abschluss des Pilotprojektes** noch erforderlich. Ergebnis dieses Prozesses sollte der Beschluss zur Veröffentlichung des vollständigen 3. Berichtes sowie die Stellungnahme und Bewertung zum Pilotprojekt durch die MSG sein. Letzteres dient einerseits als Basis für die Diskussion zur Gestaltung der weiteren D-EITI Berichterstattung, anderseits als Beitrag zum Austausch mit dem internationalen Sekretariat bezüglich des Pilotprojektes.

Der dieser Sondersitzung vorangehende Prozess beinhaltet die Abstimmung des Entwurfs des UV-Kapitels (ehem. 11 und 12) und die damit verbundene Rücksprache mit dem UV. **Bitte finden Sie entsprechend anbei den Entwurf, die Tabellen sowie den Arbeitsbericht des UVs.**

Zu Ihrer Information und ggf. für eine Kommentierung finden Sie zudem anbei eine **Word Version des Kapitels des UV**. Wir haben in dieser Version die Änderungen im Vergleich zum 2. Bericht im Änderungsmodus kenntlich gemacht.

Das Unterkapitel b) ix. Qualität der Daten zu staatlichen Einnahmen das die wesentlichen Aspekte des Piloten behandelt ist vollständig neu. Wir haben deshalb auf eine Darstellung im Änderungsmodus verzichtet und nur einen entsprechenden Hinweis ergänzt. Die Empfehlungen/Hinweise des UV, die Sie am Ende des Dokuments finden, werden, wie bisher, ein eigenes Kapitel in der finalen Version des Berichts.

Das D-EITI Sekretariat wird die redaktionelle Überarbeitung des Entwurfes (Verlinkungen, Querverweise, Fußnoten, Layout, Format und Rechtschreibung) übernehmen, so dass dieser nach dem Beschluss der MSG in den bestehenden Entwurf übernommen werden kann.

Für die **Vorbereitung der Sondersitzung der MSG zum Piloten** und den Austausch der MSG schlagen wir gemeinsame Abstimmungstermine vor, für die wir Sie bitten, wenn möglich **bis zum 18.01.21 Ihre Verfügbarkeiten unter dem jeweiligen Terminabfragelink einzutragen**. Vielen Dank.

Für die Vorbereitungstermine sind als Teilnehmende die Koordinatorinnen der Stakeholdergruppen und/oder interessierte MSG Mitglieder vorgesehen/eingeladen. Jede Stakeholdergruppe sollte vertreten sein.

Terminabfragen:

- Erste Rücksprache zum Piloten (22. oder 25.01.21, jeweils 14:00) – https://www.terminplaner.dfn.de/yRWtonwudg3d5EbF

Agenda: Das internationale Sekretariat (angefragt, Rückmeldung steht noch aus) stellt den aktuellen Stand der Pilotmaßnahme des Boards vor, in die der deutsche Pilot eingebettet ist, um der MSG vor dem Hintergrund der anstehenden Bewertung des Piloten noch einmal die Hintergrund und die Bedeutung der Pilotinitiative des Boards zu erläutern. Der UV steht für erste Rückfragen/Klärungen zum Entwurf zur Verfügung.

- Erster Austausch zur Rückmeldung der Stakeholdergruppen zu den Entwurfskapiteln und zur Bewertung des Piloten (28. Oder 29.1.21, jeweils 10 oder 14 Uhr) – https://www.terminplaner.dfn.de/jBWICr33RP5hvoHo

Agenda: Die Stakeholdergruppen haben Rückmeldungen/Fragen zu den Entwurfskapiteln gesammelt und diskutieren diese mit dem UV, der auf dieser Grundlage, wenn erforderlich, die Kapitel im Nachgang überarbeitet.

Die Stakeholdergruppen haben erste Rückmeldungen zur Bewertung des Piloten und diskutieren diese intern, ohne den UV. Auf der Grundlage dieser Diskussion wird ein erster Entwurf für die gemeinsame Stellungnahme erstellt. Bitte finden Sie **anbei einen Entwurf einiger Leitfragen, die die Erstellung einer gemeinsamen Stellungnahme unterstützen sollen**.

- Spätere Terminierung optional für 5/6 KW:

Falls erforderlich, Diskussion des Entwurfes für eine gemeinsame Stellungnahme der MSG zum Piloten und/oder Abschluss der Diskussion zu den Kapiteln des UV. Ziel ist, beide Dokumente für einen Beschluss auf der Sondersitzung der MSG vorzubereiten.

- **Sondersitzung zum Piloten mit Teilnahme der MSG-Mitglieder für Quorum (11. oder 12. oder 15.2.21, jeweils 10 oder 14 Uhr)** – https://www.terminplaner.dfn.de/lkWcBO6EiXqsYjIl

Für die Agenda der Sondersitzung schlagen wir drei zentrale TOP vor:

-
    - Abschließende Diskussion und Beschluss zu den Kapitelentwürfen des UV und Beschluss des Gesamtberichts
    - Abschließende Diskussion und Beschluss der Stellungnahme/Bewertung der MSG zu
    - Diskussion und ggf. erste Einigung zum Verfahren der Qualitätssicherung für den 4. Bericht der EITI

B. 20. MSG-Sitzung

Im vergangenen Jahr wurden diverse Themen in den Austausch in der MSG eingebracht, einerseits zur Berücksichtigung in den Regelprozessen der **Berichterstattung für den 4. D-EITI Bericht**, andererseits für **neue Impulse der MSG-Arbeit im Jahr 2021** wie Expert*innenrunden und/oder thematisch fokussierte Austauschveranstaltungen. Um die Meilensteine für die Berichterstattung 2021 verbindlich zu vereinbaren und die neuen Impulse zu diskutieren, ggf. zu priorisieren und in Arbeitspakete für den Arbeitsplan 2021 einzuspeisen, soll nach Rücksprache mit dem MSG-Vorsitz eine **20. MSG-Sitzung** recht zeitnah im Anschluss

an den o.g. Abschluss des Pilotprojektes stattfinden. Termine zur Abstimmung werden wir mit Ihnen zeitnah abstimmen.

Für die Agenda der 20. MSG-Sitzung des Jahres schlagen wir ebenfalls drei zentrale TOPs vor:

- Diskussion und Priorisierung thematischer und prozessualer Vorschläge für die MSG-Arbeit im Jahr 2021
- Vereinbarungen zur Berichterstattung 2021 und zu Format und Erarbeitungsschritten für den 4. D-EITI Bericht, ggf. Bildung von Arbeitsgruppen
- Vereinbarungen zu Aktivitäten über die Regelberichterstattung hinaus, ggf. Bildung von Arbeitsgruppen

Wir hoffen, Sie sind mit diesem Vorgehen einverstanden und danken im Voraus für den Eintrag Ihrer Verfügbarkeiten für die oben genannten Vorbereitungssitzungen sowie für die Sondersitzung bis zum 18.01.2021.

Für Rückfragen stehen wir auch in diesem Jahr wie gewohnt jederzeit gern zur Verfügung.

Mit besten Grüßen

Anlage 1: UV Kapitel Entwurf Word

Anlage 2: UV Kapitel Entwurf PDF

Anlage 3: UV Arbeitsbericht

Anlage 4: UV Tabellen Zahlungsabgleich

Anlage 5: Entwurf Bewertungskriterien

Emails aus dem Jahr 2020

Mail vom 22.12.2020

Betreff: Finaler Entwurf Kontextbericht/ Datenaktualisierung/ D-EITI Sekretariatsteam wünscht schöne Feiertage!

Sehr geehrte Mitglieder der MSG der D-EITI,

zum Ende dieses in jeder Hinsicht besonderen und fordernden Jahres möchten wir, das Team des D-EITI Sekretariats, Ihnen besinnliche Festtage, viel Zeit für persönliches Miteinander und einen guten Start ins neue Jahr wünschen! Wir danken Ihnen sehr für Ihre wertvolle Zusammenarbeit in 2020 und freuen uns darauf, auch in 2021 unseren Beitrag zur Arbeit der D-EITI zu leisten.

Auch wenn es eine Herausforderung war, ist es in diesem besonderen Jahr gelungen, einen neuen D-EITI Bericht zu erarbeiten. Wir freuen uns vor diesem Hintergrund, Ihnen heute mitteilen zu können, dass die Kapitel 1-7.4 (Kontextbericht) wie geplant abgeschlossen und für die Veröffentlichung vorbereitet sind. Bitte finden Sie diese Zusammenstellung zur Ihrer internen Kenntnis als Anhang anbei.

Wie in der MSG vereinbart (dritte Option) wurden jedoch zunächst nur die Kapitel 3, 4 und 5 auf der D-EITI Website/ Mediathek veröffentlicht, so dass gemeinsam mit weiteren Datenveröffentlichungen auf dem Datenportal die geforderten Berichtspflichten gemäß Standard 2019 erfüllt sind. Die Datei mit diesen extrahierten Kapiteln finden Sie ebenso hier im Anhang.

Mit besten Grüßen für einen zufriedenen dienstlichen und persönlichen Jahresabschluss und bleiben Sie gesund!

Anlage 1: 3. D-EITI Kontextbericht abgestimmter Entwurf

Anlage 2: Datenaktualisierung zum Berichtsjahr 2018 (Dezember 2020)

Mail vom 18.12.2020

Betreff: Zustimmung der MSG zum Berichtsentwurf und Option 3 / Entwurf Protokoll der 19. Sitzung der MSG

Sehr geehrte Mitglieder der MSG,

wir freuen uns Ihnen mitteilen zu können, dass es keine Rückmeldungen der Stakeholdergruppen zu den heute ausgelaufenen Abstimmungen gegeben hat.

Damit sind zum einen die Inhalte des 3. Berichts der D-EITI bis auf die Kapitel des UV abgestimmt. Zum anderen hat die MSG der gestern vorgeschlagenen dritten Option zur Einhaltung der Berichtspflicht durch Veröffentlichung der hierfür erforderlichen Daten und dem weiteren Umsetzungsprozess des Piloten zugestimmt. Ebenso erfreulich ist, dass das internationale EITI Sekretariat soeben bestätigt hat, dass das gewählte Vorgehen im Einklang mit den EITI Standard steht.

Das D-EITI Sekretariat wird die von der MSG beschlossene Option umsetzen, die Fertigstellung des vorläufigen Berichtsdokuments abschließen und Ihnen zu Ihrer Information die Ergebnisse übermitteln. Das vorläufige Berichtsdokument wird entsprechend der Vereinbarung der MSG nicht veröffentlicht. Wir bitten Sie deshalb, dieses als internes Arbeitsdokument zu behandeln.

In der Anlage dieser Mail finden Sie zudem den Entwurf des Protokolls der vergangenen 19. MSG-Sitzung. Wir würden die KoordinatorInnen der Stakeholdergruppen bitten, etwaige **Rückmeldungen der Stakeholdergruppen zum Protokoll bis zum 20.01.2021** zu übermitteln.

Mit freundlichen Grüßen

Anlage 1: Entwurf Protokoll der 19. MSG Sitzung (Stand 18.12.2020)

Mail vom 17.12.2020

Betreff: Umsetzungsprozess des Piloten

Sehr geehrte Mitglieder der MSG,

leider konnte innerhalb der MSG keine Einigung über die in meiner untenstehenden E-Mail vom 9. Dezember 2020 aufgezeigten Optionen zur Veröffentlichung des 3. D-EITI Berichts erzielt werden. Im Rahmen eines kurzfristigen Austauschs von VertreterInnen der Regierung und der Zivilgesellschaft wurde nun eine Option erarbeitet, mit der zum einen den gegenüber den Optionen 1 und 2 vorhandenen Bedenken Rechnung getragen wird, zugleich aber auch die Berichtsfrist eingehalten und die Teilvalidierung Deutschlands ordnungsgemäß durchgeführt werden kann. Diese Option sieht vor:

Veröffentlichung der für die Einhaltung der Berichtspflicht gem. EITI Standard sowie die anstehende Teilvalidierung erforderlichen Daten und Informationen bis zum 31.12.2020

Veröffentlichung des Gesamtberichts einschließlich der derzeit noch fehlenden Kapitel des UV sowie gleichzeitige Veröffentlichung der Stellungnahme der MSG zum Piloten bis Ende Februar 2021

Die unter 1. genannte Einhaltung der Berichtspflicht soll mit den folgenden Maßnahmen umgesetzt werden:

Das Sekretariat aktualisiert die bereits auf dem Portal (**rohstofftransparenz.de**) zum Download zur Verfügung gestellten aggregierten D-EITI Berichtsdaten, so dass ein Großteil der erforderlichen Daten für das Berichtsjahr 2018 hier bereits zu finden ist.

Vor dem Hintergrund der anstehenden Teilvalidierung wird zudem Kapitel 3 (Rechtlicher Rahmen wirtschaftlich Berechtigter) veröffentlicht.

In den Kapiteln 4 (Einnahmen aus der rohstoffgewinnenden Industrie) und 5 (Wirtschaftliche Bedeutung der rohstoffgewinnenden Industrie) finden sich zudem an verschiedenen Stellen Daten, die um den Standard zu erfüllen ebenfalls bis zum 31.12.20 veröffentlicht werden müssen (z.B. das Verhältnis von Rohstoffeinnahmen zum BIP und die aktualisierten Angaben zu den landesrechtlichen Regelungen zu Feldes- und Förderabgaben). Diese Daten können nicht ohne Weiteres, v.a. ohne den zusätzlichen Kontext auf dem Portal **rohstofftransparenz.de** veröffentlicht werden. Im Hinblick darauf, dass diese Kapitel inhaltlich mit allen Stakeholdergruppen abgestimmt sind, schlagen wir aus Zeitgründen aber auch aus ökonomischen Gründen (zusätzliche Layoutkosten) vor, diese Kapitel in Gänze zu veröffentlichen.

Alle weiteren Teile des bisherigen Berichtsentwurfes (übrige Kapitel, Grußworte, Einleitung, Titel, Glossar etc.) werden zu diesem Zeitpunkt nicht veröffentlicht.

Das Sekretariat der D-EITI ist dabei, dieses Vorgehen mit dem internationalen Sekretariat abzustimmen, um eine Konformität mit dem EITI Standard zu gewährleisten. Sollte sich aus dieser Abstimmung entgegen wider Erwartung noch Änderungsbedarf ergeben, würde dieser durch das D-EITI Sekretariat im Sinne der gefundenen Einigung

In der Anlage finden Sie den aktuellen Entwurf der o.g. drei Kapitel sowie das Deckblatt, das nach Abstimmung gelayoutet und in die PDF übernommen wird.

In Anbetracht der Dringlichkeit würden wir die Stakeholdergruppen bitten, bis 18.12.2020 12:00 Uhr (Verschweigen) eine Rückmeldung zu dieser Option (grundsätzliche Einigung & Umsetzungsvorschlag) zu geben. Die kurze Fristsetzung bitte ich ausdrücklich zu entschuldigen. Im Falle einer Zustimmung zu der dargestellten Option erfolgt die unmittelbare Umsetzung durch das Sekretariat der D-EITI.

Für Rückfragen stehen wir jederzeit gerne zur Verfügung.

Mit freundlichen Grüßen

Anlage 1: Entwurf Einzelkapitel zur Datenaktualisierung

Anlage 2: Entwurf Deckblatt

Mail vom 14.12.2020

Betreff: Abstimmung des D-EITI Kontextberichts – Bericht für 2018 / Frist 18.12.2020, 12:00 Uhr

Sehr geehrte Mitglieder der MSG,

bisher konnte noch keine Einigung zum weiteren Vorgehen bezüglich der Berichtsveröffentlichung und der Umsetzung des Piloten erzielt werden.

Für die Kapitel des Kontextberichtes jedoch hat sich die MSG bereits auf die Inhalte geeinigt, wie in der heutigen Koordinator*innen-Sitzung erneut bestätigt.

Wie in der letzten MSG-Sitzung angekündigt, kann hierzu der Beschluss des Kontextberichts erfolgen – ohne die Kapitel des Unabhängigen Verwalters zum Piloten (Kapitel 8 und 9).

Angehängt finden Sie entsprechend den Entwurf der Kontextberichtskapitel des 3. D-EITI Berichts mit allen Änderungen im Vergleich zum 2. Bericht.

Bitte beachten Sie folgende Hinweise bei der Durchsicht des Berichtsentwurfs:

- Es handelt sich um ein Arbeitsdokument, das als „Vorschau“ des finalen Berichts dienen soll. Die redaktionellen Arbeiten und das Layout werden derzeit parallel durchgeführt und werden voraussichtlich bis zum **18.12.2020 (Redaktionsschluss)** abgeschlossen.
- Die **Fußnoten** werden im Rahmen der finalen Layoutarbeiten durchgängig nummeriert und korrekt dargestellt.
- Die **Kapitel 1 – 7.4** wurden bereits einzeln durch die MSG **beschlossen**. Alle Änderungen sind im Vergleich zum Vorjahr kenntlich gemacht.
- **Kapitel 8 und 9** des Unabhängigen Verwalters sind nicht in dem beigefügten Entwurf enthalten. Sollte sich die MSG auf das vorgeschlagene Szenario 1 – Veröffentlichung des Kontextberichts ohne Pilotkapitel bis 31.12.2020 und nachträgliche Veröffentlichung eines Nachtragsberichts bis spätestens Mitte/Ende Februar 2021, einigen, würde ein **Platzhalter** im Kontextbericht mit Informationen für die Leser/innen auf die beiden Kapitel verweisen (siehe Vorschlag anbei).
- Auf die nachträgliche Veröffentlichung würde zudem in der Einleitung hingewiesen (siehe Einschub anbei).
- Die Verzeichnisse (Inhalts-, Abkürzungs- und Abbildungsverzeichnisse) des Berichts sind in der angehängten Vorschau nicht enthalten und werden im Rahmen des Layouts ergänzt.
- Das **Glossar** dient als Hilfestellung für Leser/innen und ist kein Bestandteil der verpflichtenden Anforderungen an den D-EITI Bericht. Alle im Änderungsmodus kenntlich gemachten Einträge wurden z.T. schon auf dem Datenportal www.rohstofftransparenz.de veröffentlicht bzw. haben sich aus neuen Textpassagen für den 3. Bericht ergeben (letztere sind Gelb markiert).

Neben den Kapiteln des Kontextberichtes finden Sie anbei zudem einen Entwurf für eine Titelbildcollage. Auch diese wird im Nachgang professionell gelayoutet. Sollte keine Einigung zum Titelbild gefunden werden, wird das Layout des Kontextberichtes zunächst ohne Titelbild abgeschlossen.

Wir bitten um Ihre Anmerkungen und Kommentare zum Entwurf des Kontextberichts bis zum **18.12.2020 um 12:00 Uhr (Verschweigefrist)**.

Sofern sich die MSG für das Szenario 1 entscheidet, wird das D-EITI Sekretariat den Kontextbericht fertigstellen und fristgerecht auf www.d-eiti.de als PDF-Dokument veröffentlichen.

Sollten Sie Fragen oder Rückmeldungen haben, wenden Sie sich bitte jederzeit gerne an das Sekretariat, auch vor Ablauf dieser Frist.

Mit freundlichen Grüßen

Anlage 1: Entwurf D-EITI Kontextbericht – Bericht für 2018 (Dez. 2020)

Anlage 2: Vorschläge für Titelbildcollage

Mail vom 09.12.2020

Betreff: Umsetzungsprozess des Piloten

Liebe Mitglieder der D-EITI MSG,

im Nachgang zu der E-Mail des D-EITI Sekretariats vom 30. November 2020 möchte ich Sie darüber informieren, dass der Pilot trotz großer Anstrengungen der Beteiligten nicht mehr rechtzeitig vor dem diesjährigen Redaktionsschluss (18.12.20) abgeschlossen sein wird und damit nicht fristgerecht mit dem 3. D-EITI Bericht veröffentlicht werden kann. Zwar ist das Kapitel des UV bereits weit fortgeschritten, es wird der MSG jedoch voraussichtlich erst im Januar zur Durchsicht und Diskussion vorlegt werden können. Damit wird auch der zum Piloten vorgesehene Austausch zwischen UV und der MSG zu dem Kapitel nicht mehr in diesem Jahr stattfinden können.

Vor diesem Hintergrund muss die MSG nunmehr über das weitere Vorgehen entscheiden.

1. Das EITI Board gesteht den Ländern, die einen Piloten umsetzen, die Möglichkeit einer Fristverlängerung für den Piloten (Qualitätssicherung der offengelegten Zahlen) zu, ohne dass dies nachteilige Auswirkungen auf die Beurteilung der EITI Konformität hat bzw. zukünftig haben wird. Die Ausführungen zum Piloten wären demgemäß nach ausdrücklicher Bestätigung des internationalen EITI Sekretariats zeitnah in 2021 (bis spätestens Mitte/Ende Februar 2021) im Rahmen eines Nachtragsberichts zu veröffentlichen. Ein formeller Antrag auf Fristverlängerung ist hierfür nicht erforderlich. Allerdings würde das D-EITI Sekretariat das internationale Sekretariat nicht nur

wie üblich darüber informieren, dass der Bericht fristgemäß veröffentlicht wurde, sondern zusätzlich auch darüber, dass die Ausführungen des UV zum Piloten noch nicht im Bericht enthalten sind, vielmehr erst im Februar 2021 veröffentlicht werden können. Zudem sollte in der Einleitung des Berichts darauf hingewiesen werden, dass die Ausführungen zur Qualitätssicherung nachgeliefert werden. Auch wenn der weitere Prozess auf internationaler Ebene zu den durchgeführten Piloten ohnehin auf Grundlage der Stellungnahmen der jeweiligen MSG und der jeweiligen UV basiert und die Diskussion zu den Piloten auf dieser Grundlage weitergeführt wird, könnte das D-EITI Sekretariat das internationale Sekretariat in dieser Mail auch noch einmal ausdrücklich darauf hinweisen, dass die Stellungnahme der MSG zum Piloten ebenfalls folgt und im Anschluss daran sowohl die MSG als auch der UV für einen Austausch auf internationaler Ebene zur Verfügung stehen.

2. Das internationale EITI Sekretariat hat zudem noch einmal darauf hingewiesen, dass das EITI Board auf entsprechenden, von der MSG unterstützten Antrag auch Fristverlängerungen für die Veröffentlichung des Gesamtberichts gewährt, sofern die Verzögerungen mit der Covid19 Pandemie begründet werden. Das Board will hier den für viele EITI Länder ganz erheblichen Schwierigkeiten und Rückschlägen bei der Umsetzung der EITI durch die Covid19-Pandemie (u.a. keine MSG Sitzungen möglich, Einstellung der Prozessfinanzierung durch Regierung) begegnen.

Nach Rücksprache mit dem internationalen Sekretariat sprechen wir uns für die unter 1. dargestellte Option aus (d.h. Veröffentlichung Kontextberichts und Sonderkapitel sowie Nachtragsbericht mit Kapitel zum Piloten und Empfehlungen des UV bis spätestens Mitte/Ende Februar 2021). Dem liegen folgende Erwägungen zugrunde:

- Option 1 bietet der MSG zum einen hinreichend Zeit und Gelegenheit, sich mit dem Kapitel des UV und den Empfehlungen des UV auseinanderzusetzen, zum anderen dem UV – soweit erforderlich – hinreichend Gelegenheit, das Kapitel an einzelnen Stellen anzupassen.
- Die Stellungnahme der MSG/Stakeholder zum Piloten könnte – sofern auch sie fristgerecht vorliegen – gleichzeitig mit dem ohnehin zunächst noch ins Englische zu übersetzenden Kapitel des UV zum Piloten an das internationale EITI Sekretariat und

Board geschickt werden. Damit würde auch einem Anliegen der Zivilgesellschaft Rechnung getragen.

- Die D-EITI würde standardkonform handeln und fristgerecht die für den (D-)EITI Prozess maßgeblichen Daten und Informationen veröffentlichen. Dies gilt insbesondere auch für die Standardanforderung „Wirtschaftlich Berechtigte“ bezüglich derer wir teilvalidiert werden. Die entsprechenden Inhalte und Ausführungen, die in der AG Systematische Offenlegung unter Hinzuziehung des BMF unter großem Einsatz aller Beteiligter diskutiert und konsentiert wurden, müssen für diese Validierung vorliegen.
- Es sollte aus unserer Sicht dem Umstand Rechnung getragen werden, dass es der MSG gelungen ist, trotz der Corona-bedingten Unwägbarkeiten und Mehrbelastungen sowohl den Kontextbericht als auch die Sonderkapitel rechtzeitig fertigzustellen.
- Nicht zuletzt scheidet die Berufung auf eine Corona-bedingte Verzögerung der Berichtsveröffentlichung aus, da der Bericht mit Ausnahme des Pilotkapitels (und nur noch sehr wenigen offenen Punkten in einzelnen Kapiteln, hier sehen wir jedoch gute Einigungsmöglichkeiten) abgestimmt ist und auch die Verzögerung des Piloten keine unmittelbare Folge der Pandemie ist.

Wir wären Ihnen sehr dankbar, wenn Sie sich dazu möglichst kurzfristig in Ihrer Stakeholder-Gruppen beraten würden. Wir schlagen sodann vor, dass die KoordinatorInnen sich zu dem Thema am kommenden Montag, 14.12.20, besprechen. Das D-EITI Sekretariat wird sich um die Terminierung kümmern.

Mit freundlichen Grüßen

Mail vom 30.11.2020

Betreff: Umsetzungsprozess des Piloten

Sehr geehrte Mitglieder der MSG,

das BMWi hat uns gebeten, im Nachgang zur 19. MSG-Sitzung noch einmal auf die am Ende der Sitzung aufgeworfenen Fragen zum Piloten und den weiteren Prozess bei der Umsetzung des Piloten einzugehen.

1. <u>Einbeziehung der MSG in die Umsetzung des Piloten</u>

Die Einbeziehung der MSG in das durch den UV umzusetzende Verfahren zur Qualitätssicherung im Rahmen des Piloten erfolgt analog zu der Einbeziehung der MSG in die Umsetzung des Zahlungsabgleiches als bisheriges Verfahren zur Qualitätssicherung.

In dem am 15.05.2020 durch die MSG beschlossenen Konzept zum Piloten (vgl. Anlage) ist hierzu festgehalten:

„Die Überwachung, Kontrolle und Einbeziehung der MSG gegenüber dem Verfahren mit Zahlungsabgleich unverändert bleibt."

In der tabellarischen Übersicht zum Vergleich der Prozeduren zur Berichterstattung (Zahlungsabgleich gegenüber aktuellem Pilot) ist die Einbeziehung der MSG im Detail vermerkt. In der Anlage dieser Mail finden Sie diese Übersicht ergänzt um den aktuellen Stand und Vorschläge zur Umsetzung der vorgesehenen Einbeziehung.

Wie in der MSG-Sitzung angekündigt, schlägt das Sekretariat vor, in dieser Woche einen Austausch mit dem UV und interessierten MSG-Mitgliedern zu organisieren. Im Rahmen dieses Austauschs können – schon bevor die vom UV zu verfassenden Kapitel vorliegen – Fragen zum Stand der Umsetzung, zum Konzept für den Berichtsbeitrag, zur weiteren Planung und der Erstellung des entsprechenden Kapitels im Detail diskutiert werden.

Wir bitten hierzu um Ihre Rückmeldungen, ob ein solcher Termin vorbereitet werden soll, welche Teilnehmer*innen wir einplanen dürfen und in welchem Format (Telefonkonferenz/ Videokonferenz) der Termin stattfinden soll. Für den weiteren Prozess der Umsetzung besteht darüber hinaus – wie im Konzept vereinbart – jederzeit die Möglichkeit zum weiteren Austausch mit dem UV.

Entsprechend dem Verfahren zu den ersten beiden Berichten werden der MSG die Kapitel des UV vor Veröffentlichung zwecks Prüfung und Kommentierung vorgelegt und wird ein Termin zur Aussprache anberaumt. Der UV hat im Rahmen der MSG-Sitzung darauf hingewiesen, dass er hofft, die Kapitel zeitnah vorlegen zu können, er aber diesbezüglich noch keine genaue Aussage treffen kann, da noch Rückmeldungen einzelner Unternehmen bzw. der einbezogenen Behörden ausstehen. Dies ist auch Folge des engen Zeitrahmens, der dem UV für die Umsetzung des Piloten zur Verfügung steht sowie dem Bestreben, die Kapitel des UV mit dem restlichen D-EITI Bericht im

Dezember 2020 zu veröffentlichen. Aus diesem engen Zeitrahmen für die Umsetzung des Piloten, der auf verschiedene Gründe zurückzuführen ist (u.a. späte Entscheidung des EITI-Boards, Neuformulierung und Ausschreibung des Auftrages) ergeben sich jetzt entsprechend kurze Fristen für die vorgesehene Einbeziehung der MSG, insbesondere für die abschließend vorgesehene Diskussion und den Beschluss des UV Kapitels.

Wenn indes die MSG zu dem Schluss kommt, dass dieser Zeitrahmen nicht ausreichend ist, kann, wie von Anfang an angekündigt und in der 19. MSG noch einmal hervorgehoben, entsprechend dem Angebot des internationalen Sekretariats eine Verlängerung der Frist für die Umsetzung des Piloten formlos beantragt werden.

2. Bewertung des Piloten durch die MSG

Die Bewertung des Piloten durch die MSG ist ein von der dem UV übertragenen Durchführung des Piloten und seiner korrespondierenden Berichterstattung (auf Grundlage des von der MSG beschlossenen Konzepts) zu trennender Prozess. Dies gilt auch für die Bewertung der Qualität der offengelegten Zahlungen durch den UV – entsprechend dem Vorgehen beim bisher durchgeführten Zahlungsabgleich.

In dem am 15.05.2020 durch die MSG beschlossenen Konzept zum Piloten ist hierzu festgehalten:

„Die MSG wird, wie in den vergangenen Jahren, das Ergebnis der Berichterstattung, die Berichtsverfahren und die Empfehlungen des Unabhängigen Verwalters diskutieren. Die diesjährige Diskussion wird sich insbesondere auf die Umsetzung der Änderungen am Standardverfahren, die jeweiligen Ergebnisse und die daraus gezogenen Lehren / Empfehlungen sowie mögliche Alternativverfahren konzentrieren. Die Diskussion wird sich hauptsächlich auf den Bericht, das Feedback und die Empfehlungen des Unabhängigen Verwalters stützen, aber auch auf die Beiträge der beteiligten Unternehmen und Regierungsinstitutionen. **Schließlich werden der Bericht des Unabhängigen Verwalters und die Stellungnahme der MSG dem Vorstand und dem EITI-Sekretariat vorgelegt“.**

Daraus folgt in Anlehnung an den bisher üblichen Prozess: Zunächst erfolgt die Veröffentlichung des D-EITI Berichts inklusive der Kapitel des UV (Berichterstattung der Zahlungen und Qualitätssicherung/ Empfehlungen des UV – sofern nicht von der oben

beschriebenen Fristverlängerung für die den Piloten betreffenden Kapitel Gebrauch gemacht wurde). Das internationale EITI-Sekretariat wird im Anschluss – analog zum 1. und 2. D-EITI Bericht – (nur) über die fristgemäße Veröffentlichung des Berichts informiert. Anschließend diskutiert und bewertet die MSG den Piloten im Hinblick auf das Konzept, die Berichterstattung und die Ziele der D-EITI und erstellt eine schriftliche Stellungnahme. Diese wird gemeinsam mit dem D-EITI Bericht und ggf. weiteren Unterlagen als Dokumentation des Piloten übersetzt und an das internationale EITI Sekretariat übersendet.

Die Bewertung der MSG wird zudem auf der Website der D-EITI veröffentlicht und nachträglich mit dem D-EITI Bericht verlinkt. Bis zur Fertigstellung und Veröffentlichung der Bewertung durch die MSG enthält der Bericht einen Link auf das beschlossene Konzept des Piloten und den Hinweis, dass eine Bewertung durch die MSG erfolgt.

Die Bewertung des Piloten durch das EITI Board und das internationale EITI Sekretariat, die die Umsetzung des aktuellen Piloten initiiert haben und auf die D-EITI mit der Bitte um Teilnahme an dem Piloten herangetreten sind, erfolgt auch auf Grundlage der Bewertung/Stellungnahme der MSG sowie der Umsetzung und Rückmeldung durch den UV. Entsprechend erfolgt auch die weitere internationale Diskussion des D-EITI Piloten (und der weiteren Piloten anderer EITI-Länder) auf Grundlage dieser Bewertungen.

Für die kommende Berichtsperiode zum 4. D-EITI Bericht obliegt es schließlich erneut der MSG, über die Berichterstattung und die angewendeten Verfahren zu entscheiden.

Abschließend möchten wir noch einmal darauf hinweisen, dass die Idee des Piloten im internationalen EITI-Board unter Einbindung aller Stakeholdergruppen entwickelt wurde. Der von Deutschland jetzt durchgeführte Pilot ist zudem nicht als „Blaupause“ für die restlichen Mitgliedstaaten der EITI gedacht.

Für Rückfragen stehen wir Ihnen jederzeit gerne zur Verfügung.

Mit freundlichen Grüßen

Anlage 1: Vergleich Pilot und Zahlungsabgleich

Anlage 2: Prozedur zur Berichterstattung – Einbindung der MSG

Mail vom 20.11.2020

Betreff: D-EITI MSG request for clarification of requirement 6.1.b)

Liebe Mitglieder der MSG,

in der Weiterleitung für Sie die Antwort des internationalen Sekretariats auf die gemeinsame Anfrage der MSG zur Klärung der Anforderung 6.1.b).

Viele Grüße und ein schönes Wochenende!

Anlage 1: Antwort des internationalen Sekretariats

Mail vom 18.11.2020

Betreff: Einladung und Vorbereitung der 19. MSG-Sitzung / Bitte um Rückmeldung bis 25.11.2020

Sehr geehrte Mitglieder der MSG,

wir laden Sie herzlich zur **19. MSG-Sitzung am 26.11.2020 von 14:00 bis 17:00 Uhr** ein.

Anbei senden wir Ihnen eine vorläufige **Agenda für die 19. MSG-Sitzung**.

Die Sitzung wird virtuell über Microsoft Teams stattfinden. Anbei senden wir Ihnen **technische Hinweise** zur Einwahl sowie virtuelle Regeln für die Sitzung. Am Sitzungstag selbst planen wir 15 Minuten für die Einwahl ein. Darüber hinaus bieten wir Ihnen die Möglichkeit, schon im Vorlauf MS Teams auf Ihrem Gerät zu testen, indem Sie sich während eines **Testslots am 24.11.2020 zwischen 13 und 15 Uhr**, wie in der beigefügten Anleitung erklärt, einwählen und uns anrufen.

Bitte nutzen Sie den folgenden Link zur MS Teams Besprechung sowohl für den Test als auch für die Sitzung selbst. Wir versenden vor der Sitzung erneut eine Erinnerung mit diesem Link.

Microsoft Teams-Besprechung

Nehmen Sie teil auf Ihrem Computer oder auf der mobilen App

Klicken Sie hier, um an der Besprechung teilzunehmen

Mit einem Videokonferenzgerät teilnehmen

ConfID@video.giz.de

Videokonferenz-ID: 127 102 059 4

Alternative VTC-Wählparameter

Weitere Infos | Hilfe | Besprechungsoptionen | Rechtliche Hinweise

---

Der Fokus der Sitzung wird auf der Erstellung bzw. Fertigstellung des 3. D-EITI Berichts liegen. Daneben möchten wir unter anderem auch auf die D-EITI Berichterstattung im Jahr 2020 zurückblicken. Hierfür senden wir Ihnen die Auswertung des Arbeitsplans 2020 (**Arbeitsplan-Monitoring 2020**).

- Neben dem Monitoring (Spalte G) und der Statusaktualisierung (Spalte C und farbliche Markierung in Spalte A) haben wir auch einzelne Aktivitäten des AP aktualisiert (siehe Anmerkungen in Spalte H).
- Gemäß einer Einigung auf dem Koordinator*innen-Treffen im September 2020 haben wir zudem die Kosten der D-EITI Umsetzung auf einem separaten Tabellenblatt dargestellt.

Gemäß EITI-Anforderung 7.4 muss die MSG jährlich einen **Fortschrittsbericht** veröffentlichen, welcher über den Umsetzungsstand der D-EITI informiert. Entsprechend finden Sie einen Entwurf des **Fortschrittsberichts für das Jahr 2019** anbei. Als Ausgangsdokument haben wir den Fortschrittsbericht 2018 verwendet und die Aktivitäten auf den Stand von Ende 2019 gebracht. Unter Punkt 4 verweisen wir zudem auf eine **Übersicht zu den Validierungsempfehlungen und Standardänderungen**. Diese Übersicht dient als Monitoring, v.a. mit Blick auf die nächste Validierung 2022, bei der die Umsetzung der Empfehlungen und Standardänderungen geprüft wird.

Aufgrund der aktuellen Situation und Kontaktbeschränkungen empfehlen wir eine **Änderung der Geschäftsordnung der MSG**. Unter §3 Abs. 3 schlagen wir vor, die Durchführung von

MSG-Sitzungen als Online-Sitzungen zu verankern. Daneben handelt es sich um zum Teil redaktionelle Anpassungen und aktualisierte Verlinkungen/Verweise.

Wir würden Sie bitten, Kommentare und Rückmeldungen bis zum 25.11.2020 an uns zu übersenden (Verschweigefrist).

Bei Rückfragen stehen wir Ihnen gerne zur Verfügung.

Mit freundlichen Grüßen

Anlage 1: Technische Hinweise

Anlage 2: D-EITI Arbeitsplan 2020

Anlage 3: Entwurf Fortschrittsbericht 2019

Anlage 4: Übersicht zu den Validierungsempfehlungen und Standardänderungen

Anlage 5: Änderung der Geschäftsordnung der MSG

Anlage 6: Agenda 19. MSG-Sitzung

Mail vom 17.11.2020

Betreff: 3. D-EITI Bericht / Kapitel zu Subventionen / Bitte um Anm. bis 23.11.2020

Sehr geehrte Mitglieder der MSG,

anbei senden wir Ihnen einen Entwurf des regierungsseitig aktualisierten Kapitels zu Subventionen für den dritten D-EITI Bericht.

Den Anpassungen im Unterkapitel 7.c. liegt der folgende MSG-Beschluss der 18. Sitzung zugrunde:

Die Multi-Stakeholder-Gruppe beschließt, in Anbetracht der neuen Anforderung 2.6. im Kapitel Subventionen einen allgemeinen Hinweis zu ergänzen, dass staatliche Kredite sofern sie Fördercharakter haben sowohl im Subventionsbericht als auch im Beihilferegister aufgeführt werden müssen. Auf beide Quellen wird entsprechend verlinkt.

Mit Blick auf die anstehende MSG-Sitzung und einer möglichen Vorbesprechung der Kapitelentwürfe durch die D-EITI Koordinator*innen, bitten wir um Ihre Anmerkungen zum Kapitelentwurf bis **23.11.2020 (Verschweigen)**.

Weitere Unterlagen zur Vorbereitung der 19. MSG-Sitzung versenden wir zeitnah.

Bei Rückfragen stehen wir Ihnen gerne zur Verfügung.

Mit freundlichen Grüßen

Anlage 1: Kapitel 7 Subventionen

Mail vom 02.11.2020

Betreff: Frist 12.11.20: 3. D-EITI Bericht / Kap.1-5

Liebe Mitglieder der MSG der D-EITI,

zunächst vielen Dank für Ihre Rückmeldungen zu Verfügbarkeiten zur 19. (virtuellen) MSG-Sitzung. Sie findet am **26.11. von 14:00 – 17:00 Uhr** per Microsoft Teams statt.

Bitte reservieren Sie sich diese Zeit in Ihren Kalendern.

Den Einwahllink sowie Unterlagen zur Vorbereitung der Sitzung versenden wir im Vorlauf zur Sitzung.

Anbei übersenden wir Ihnen heute gemäß MSG-Beschluss die von Regierungsseite **aktualisierten Kapitel 1-5 des nächsten D-EITI Berichtes zur Abstimmung in der MSG.**

Im Einzelnen handelt es sich schwerpunktmäßig um folgende Änderungen pro Kapitel:

1 Einleitung

- Umformulierung, dass das bisherige Sonderthema „Umgang mit Eingriffen in die Natur“, einschließlich der Themen Rückstellungen, Sicherheitsleistungen und Wasser mit der Aktualisierung des EITI Standards 2019 nun Teil der verpflichtenden Anforderungen des EITI Standards ist
- Ergänzung und Erläuterung zum Pilotprozess zur Finanztransparenz (statt Zahlungsabgleich)

2 Die rohstoffgewinnende Industrie in Deutschland

- Aktualisierungen

- Harmonisierungen der Beschäftigtenzahlen mit den Quellen in Kap.9, um Konsistenz herzustellen.
- Erläuternde Endnote zu den harmonisierten Beschäftigtenzahlen
- Erläuternde Kommentare der REG zu einzelnen Aspekten sind zu Ihrer Kenntnis noch enthalten, werden selbstverständlich vor Layout entfernt.

3 Rechtlicher Rahmen für die rohstoffgewinnende Industrie

- Aktualisierung, inkl. der Ausführungen zum wirtschaftlich Berechtigten und Transparenzregister (Unterkapitel c.), die von der AG Systematische Offenlegung überarbeitet wurden sowie der vereinbarten Ergänzung zu Kohleausstiegs- und Strukturstärkungsgesetz.
- Verlinkung von Gesetzen

4 Einnahmen aus der rohstoffgewinnenden Industrie

- Aktualisierung
- Verlinkung von Gesetzen

5 Wirtschaftliche Bedeutung der rohstoffgewinnenden Industrie

- Aktualisierung

<u>Zu Ihrer weiteren Information zum aktuellen Stand der Berichterstattung:</u>

- Die *Grußworte* zum 3. D-EITI Bericht werden zeitnah nach der 19. MSG-Sitzung (und weiteren Informationen zum Piloten) von den jeweiligen Stakeholdergruppen aktualisiert.
- Der Entwurf zum Rahmenkapitel *Nachhaltigkeit* wird zeitnah von der Zivilgesellschaft und Privatwirtschaft vorgelegt. Die Nummerierung der o.g. Kapitel kann sich infolgedessen nachträglich noch ändern.
- Das Sonderkapitel 7 Subventionen und steuerliche Begünstigungen befindet sich hinsichtlich der gemäß neuem Standard notwendigen Ergänzung zu Staatskrediten noch in der Abstimmung mit der REG und wird der MSG ebenso zeitnah vorgelegt.

- Die Kapitel 11 und 12, die mit Unterstützung des UV erstellt werden und in diesem Jahr die Umsetzung des Piloten widerspiegeln, sind in der Vorbereitung. Weitere Informationen werden spätestens zur MSG-Sitzung geteilt.

Wie im vergangenen Jahr wird der MSG nach der inhaltlichen Abstimmung und vor der Übermittlung an das internationale Sekretariat bzw. vor Veröffentlichung nochmals eine Gesamtversion des 3. D-EITI Berichtes vorgelegt.

Bitte beachten Sie zudem, dass die finale Formatierung insb. der Grafiken später im Layout erfolgt.

Rückmeldungen und Kommentare zu den aktualisierten Kapiteln senden Sie bitte **bis zum 12.11.2020** an das D-EITI Sekretariat (Verschweigefrist).

Mit freundlichen Grüßen

Anlage 1: Kapitel 1 Einleitung

Anlage 2: Kapitel 2 Die rohstoffgewinnende Industrie in Deutschland

Anlage 3: Kapitel 3 Rechtlicher Rahmen für die rohstoffgewinnende Industrie

Anlage 4: Kapitel 4 Einnahmen aus der rohstoffgewinnenden Industrie

Anlage 5: Kapitel 5 Wirtschaftliche Bedeutung der rohstoffgewinnenden Industrie

---

Mail vom 14.10.2020

Betreff: Terminfindung für 19. MSG-Sitzung (Rückmeldung bis 20.10.2020)/ Protokoll der 18. MSG-Sitzung/ Auswahl Unabhängiger Verwalter

Sehr geehrte Mitglieder der D-EITI MSG,

derzeit planen wir die nächste virtuelle MSG-Sitzung für Ende November 2020. Wir würden Sie bitten, sich in folgende Umfrage zur **Terminfindung für die 19. MSG-Sitzung bis zum 20.10.2020** einzutragen: https://terminplaner4.dfn.de/5RIAliU7ENMIJbvN.

Die Sitzung wird wie beim letzten Mal virtuell per MS Teams stattfinden. Weitere Informationen sowie die vorläufige Agenda erhalten Sie, sobald der Termin feststeht.

Die Auswahl des **Unabhängigen Verwalters** (UV) für den Piloten zum Zahlungsabgleich ist abgeschlossen: Die **Warth & Klein Grant Thornton AG** wird, wie auch in den vergangenen Jahren, den Auftrag durchführen und hat den Vertag bereits unterzeichnet. Als Ansprechperson wird Ihnen, wie gewohnt, Herr Christoph Heinrich zur Verfügung stehen.

Bei Rückfragen stehen wir Ihnen jederzeit zur Verfügung.

Mit freundlichen Grüßen

Mail vom 01.10.2020

Betreff: Frist 15.10.: 3. D-EITI Bericht – Aktualisierung Kapitel 6,9,10

Liebe Mitglieder der MSG der D-EITI,

anbei übersenden wir Ihnen gemäß MSG-Beschluss weitere von Regierungsseite **aktualisierten Sonderkapitel**

- **6 *Umgang mit dem Eingriff in die Natur***
- **9 *Beschäftigung und Soziales***
- **10 *Recycling***

Hinweis des BMWi zum Kap.10 *Recycling*: Die Novelle des Kreislaufwirtschaftsgesetzes wurde letzte Woche vom Bundestag verabschiedet. Da die Zustimmung des BR noch aussteht und nicht genau absehbar ist, wann (und wie) das Gesetz durch den Bundesrat geht und in Kraft tritt, haben wir die Novelle nicht adressiert. Entsprechend enthält die Aktualisierung des Kapitels für den 3. D-EITI Bericht auch keine Informationen zur Verordnung zur Umsetzung der Einwegkunststoffverbotsrichtlinie. Wir orientieren uns hier auch an dem Grundsatz der MSG, nicht über noch im Gesetzgebungsverfahren befindliche und damit nicht finale Vorschriften zu berichten.

Zu Ihrer weiteren Information für den Gesamtkomplex *Sonderkapitel*:

- Das Sonderkapitel 8 *Erneuerbare Energien* wurde bereits versandt und befindet sich aktuell noch in der finalen Abstimmung.

- Das Sonderkapitel 7 *Subventionen und steuerliche Begünstigungen* wurde um die vereinbarte Erläuterung im Abschnitt Staatliche Kredite erweitert und wird derzeit von der Regierungsseite geprüft.
- Das Rahmenkapitel *Nachhaltigkeit* wird derzeit in Abstimmung zwischen Zivilgesellschaft und Privatwirtschaft entworfen.

Bitte beachten Sie, dass die finale Formatierung insb. der Grafiken später im Layout erfolgt.

Rückmeldungen und Kommentare zu den aktualisierten Kapiteln senden Sie bitte **bis zum 15.10.2020** an das D-EITI Sekretariat (Verschweigefrist).

Mit freundlichen Grüßen

Anlage 1: Sonderkapitel 6 Umgang mit dem Eingriff in die Natur

Anlage 2: Sonderkapitel 9 Beschäftigung und Soziales

Anlage 3: Sonderkapitel 10 Recycling

Mail vom 23.09.2020

Betreff: Einladung zum Webinar „Gender equality in the extractive sector“ mit D-EITI Sonderbeauftragten Elisabeth Winkelmeier-Becker am 01.10.2020

Sehr geehrte Mitglieder der MSG,

wir möchten Sie über die Teilnahme der D-EITI Sonderbeauftragten Elisabeth Winkelmeier-Becker an einem Webinar zu „Gender equality in the extractive sector“ informieren.

Das Webinar findet **am 01.10.2020 um 16:00 Uhr auf Englisch** mit spanischer Verdolmetschung statt, da es sich insbesondere an ein spanischsprachiges Publikum richtet.

Das Webinar „Gender Equity in the extractive sector“ ist Teil der Webinarserie „Good practices and trends in the extractive industry”, einer Maßnahme des BMZ finanzierten Projekts „Regionale Kooperation zur nachhaltigen Gestaltung des Bergbaus in den Andenländern“. Regionaler Partner des Projekts ist die Wirtschaftskommission für Lateinamerika und die Karibik (CEPAL). Die Webinarserie wird gemeinsam mit den Bergbauministerien von Kolumbien und Peru sowie den Agenturen für Internationale Zusammenarbeit von Kolumbien und Peru veranstaltet und richtet sich an Multi-Stakeholder-Gruppen von EITI Ländern, internationale

Institutionen (CEPAL, Weltbank), Unternehmen aus dem Rohstoffsektor, zivilgesellschaftliche Organisationen und andere Regierungen.

Sie sind herzlich eingeladen, sich bei Interesse über folgenden Flyer/Link für eine Teilnahme anzumelden:

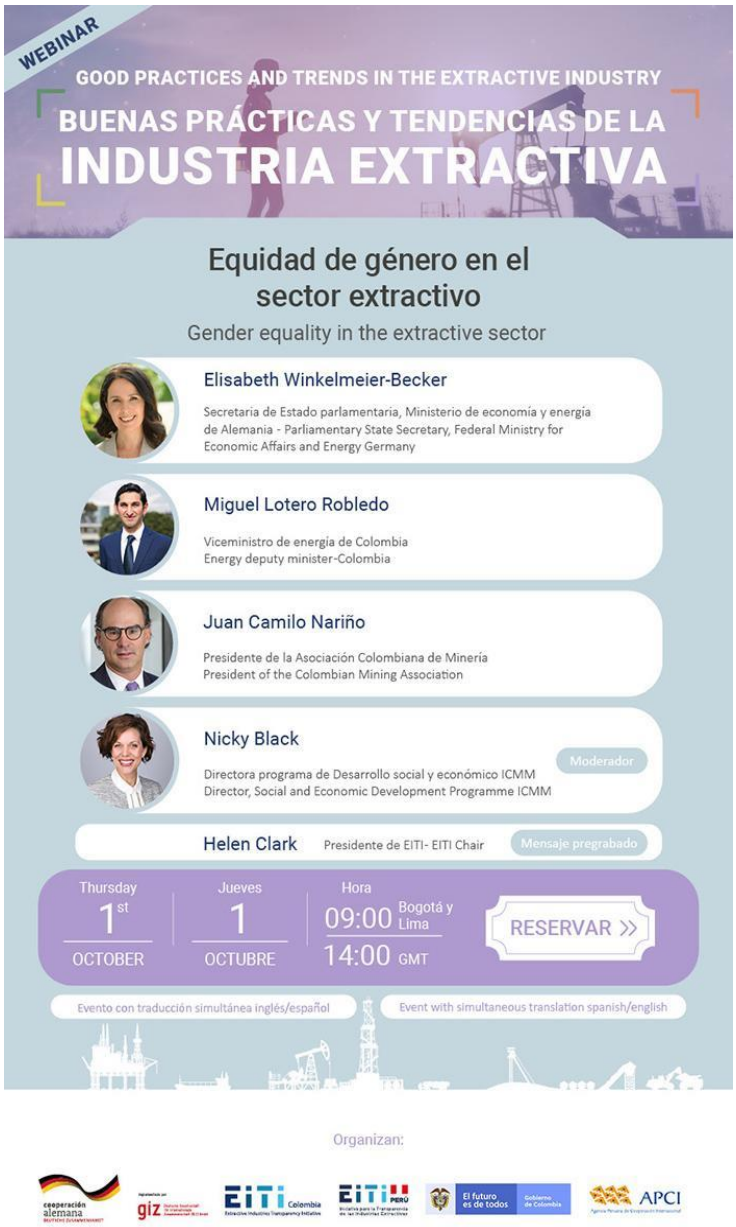

Alternativ können Sie auch im Nachgang zum Webinar die Aufnahme ansehen, die unter folgendem Link zur Verfügung gestellt wird: https://www.youtube.com/channel/UCoiJFlIp-bJvouUgLJZV-bQg.

Zu Ihrer Information senden wir Ihnen zudem ein Einführungsvideo zur Veranstaltung: https://www.youtube.com/watch?v=lweSxzBaf8Q.

Bei Rückfragen stehen wir Ihnen jederzeit zur Verfügung.

Mail vom 24.08.2020

Betreff: Frist 31.08: konsolidiert / Protokollentwurf 18. MSG-Sitzung / Anfrage EITI Sekretariat

Sehr geehrte Mitglieder der D-EITI MSG,

vielen Dank für Ihre Rückmeldungen zum Protokollentwurf der 18. MSG-Sitzung sowie zum Entwurf einer Anfrage an das Internationale EITI Sekretariat, um in Erfahrung zu bringen, ob die Anforderung 6.1.b des EITI Standards auch die deutsche Energie- und Stromsteuer erfasst.

Bitte finden Sie anbei bei Dokumente mit den eingesandten Kommentaren und Ergänzungen.

Bitte senden Sie uns Ihre Anmerkungen sobald es möglich ist, jedoch möglichst bis zum 31.08.2020 (Verschweigefrist). Diese kurze Frist bitten wir vor dem Hintergrund zu ermöglichen, dass die Anfrage an das EITI Sekretariat sobald wie möglich versandt werden sollte. Vielen Dank für Ihr Verständnis.

Bei Rückfragen stehen wir Ihnen gerne zur Verfügung.

Anlage 1: Protokollentwurf 18. MSG-Sitzung

Anlage 2: Entwurf Anfrage an das Internationale Sekretariat

Mail vom 21.08.2020

Betreff: Frist 4.9.: 3. D-EITI Bericht – Aktualisierung Kapitel 8 EE und Info der REG zu heimischen Rohstoffen

Liebe Mitglieder der MSG der D-EITI,

anbei übersenden wir Ihnen das von Regierungsseite **aktualisierte Kapitel 8 zu erneuerbaren Energien für den 3. D-EITI Bericht**.

Bitte beachten Sie, dass die Formatierung erst später im Layout erfolgt. Dann wird auch das Tortendiagramm grafisch an die aktualisierten Zahlen angepasst. Wir haben dies im anliegenden Entwurf gekennzeichnet.

Etwaige Rückmeldungen und Kommentare zu dem aktualisierten Kapitel senden Sie bitte **bis zum 4.9.2020** an das D-EITI Sekretariat (Verschweigefrist).

Das BMWi hat uns darüber hinaus gemäß der Vereinbarung im Protokoll der letzten MSG-Sitzung eine Stellungnahme zu der Rückfrage nach dem aktuellen Stand der Förderung heimischer Rohstoffe, insbesondere Lithium, und deren (ggf. zukünftiger) volkswirtschaftlicher Bedeutung übersandt, die wir Ihnen gerne weiterleiten:

Sehr geehrte Mitglieder der D-EITI MSG,

im Nachgang zur letzten MSG-Sitzung möchten wir zu der Frage nach Informationen zum aktuellen Stand der Förderung heimischer Rohstoffe, insbesondere Lithium, und deren (gegebenenfalls zukünftige) volkswirtschaftliche Bedeutung nach Rücksprache mit dem zuständigen Referat wie folgt Stellung nehmen:

Nach Kenntnis der Bundesregierung gibt es zwei Unternehmen(skonsortien), die die Möglichkeiten der Lithium-Gewinnung in Deutschland aus relativ Lithium-reichen Formationswässern mittels entsprechender Pilotvorhaben erforschen wollen. Die Projekte befinden sich noch in einem frühen Stadium. Belastbare Aussagen zur Wirtschaftlichkeit der Lithiumgewinnung aus den Formationswässern sind erst nach einer erfolgreichen Testphase möglich. Diese wird sicherlich noch einige Jahre in Anspruch nehmen. Seitens der Presse wird in den letzten Wochen der Eindruck erweckt, dass die Lithiumproduktion schon in den nächsten Jahren in erheblichem Umfang erfolgen kann. Das ist nach unserer Auffassung nicht der

Fall. Erforderlich wäre hierfür zunächst der Nachweis der technisch möglichen und wirtschaftlichen Gewinnung. Dieser Nachweis steht aus. Sollte die Testphase und eine anschließende Skalierung der Projekte erfolgreich sein, gäbe es jedoch ein Marktpotential in Deutschland/Europa mit einem wettbewerbsfähigen Produkt, das zur Diversifizierung des Angebots beitragen könnte.

Im Übrigen verweisen wir auf die BGR Berichte, die auch im D-EITI Bericht verlinkt sind. Aus diesen Berichten geht hervor, dass Deutschland bei Metallen fast vollständig auf Importe angewiesen ist. Bei einigen Rohstoffen, wie z.B. Lithium, bei denen Ressourcen (d. h. Vorkommen, die nach Stand der Technik gegenwärtig nicht wirtschaftlich abbaubar sind) in Deutschland vorhanden sind, wird selbst bei erfolgreicher Umsetzung aller geplanten Projekte voraussichtlich nur ein Teil des zukünftigen Bedarfs gedeckt werden können.

Für Rückfragen stehen wir jederzeit gern zur Verfügung.

Anlage 1 : aktualisierte Kapitel 8 zu erneuerbaren Energien für den 3. D-EITI Bericht

---

Mail vom 07.08.2020

Betreff: Protokollentwurf 18. MSG-Sitzung / Anfrage EITI Sekretariat / Kommunikationsmaterial

Sehr geehrte Mitglieder der D-EITI MSG,

im Nachgang zur 18. MSG-Sitzung senden wir Ihnen anbei einen **Protokollentwurf** mit den finalen Anlagen. Bitte senden Sie uns Ihre Anmerkungen bis zum **20.08.2020** (Verschweigen).

Wie auf der Sitzung vereinbart, hat das BMWi in Abstimmung mit dem D-EITI Sekretariat eine **Anfrage an das Internationale EITI Sekretariat** vorbereitet, um in Erfahrung zu bringen, ob die Anforderung 6.1.b des EITI Standards auch die deutsche Energie- und Stromsteuer erfasst. Der Entwurf basiert dabei auf den Angaben des D-EITI Berichts zur Energie- und Stromsteuer. Wir bitten um Ihre Anmerkungen zum beigefügten Entwurf bis zum **13.08.2020** (Verschweigen). Nach Fertigstellung der Anfrage wird der Text ins Englische übersetzt und an Sam Bartlett vom Internationalen EITI Sekretariat versandt.

Zudem finden Sie anbei die finale **Kurzversion des 2. D-EITI Berichts (DE)**. Wir haben die Kurzversion bereits in den Druck gegeben und werden Ihnen in Kürze einige Exemplare zusammen mit weiteren Printunterlagen der (D-)EITI postalisch zukommen lassen. Um unnötige Druckkosten zu sparen, haben wir die Einzelkapitel nicht in den Druck gegeben, sondern stellen Ihnen entsprechende Druck- und Webversionen im internen Bereich der D-EITI Website (unter dem Reiter „Kommunikationsmaterial“) zur Verfügung, so dass Sie diese bei Bedarf selbst drucken können. Dort finden Sie auch erneut die Druck- und Webversion der Kurzversion.

Bei Rückfragen stehen wir Ihnen gerne zur Verfügung.

Anlage 1: Entwurf Protokoll der 18. MSG Sitzung (Stand vom 06.08.2020)

Anlage 2: Entwurf Anfrage zu Umweltreporting (Stand vom 06.08.2020)

Anlage 3: Kurzversion des 2. D-EITI Berichts (WEB / PRINT)

Anlage 4: Liste der Teilnehmenden 18. MSG-Sitzung

Anlage 5: Agenda (Stand vom 25.06.2020)

Anlage 6: Technische Hinweise

Anlage 7: Leistungsbeschreibung UV (Stand vom 13.07.2020; **nachrichtlich**: Beschluss vom 16.07. im schriftlichen Umlauf)

Anlage 8: Leitfaden für Diskussion zu Standardänderungen und Validierungsempfehlungen (Stand vom 25.06.2020)

Anlage 9: Handreichung zu EITI und Gender (Stand vom 25.06.2020)

Anlage 10: Beschlussvorlagen schriftlicher Umlauf zu Standardänderungen und Validierungsempfehlungen (Stand vom 13.07.2020; **nachrichtlich**: Beschluss vom 16.07.2020 im schriftlichen Umlauf)

Mail vom 13.07.2020

Betreff: Nachbereitung 18. MSG-Sitzung

Liebe Mitglieder der MSG,

zunächst wollen wir uns noch einmal herzlich für Ihre Teilnahme an der 18. MSG-Sitzung bedanken.

Wie auf der Sitzung vereinbart, senden wir Ihnen anbei den überarbeiteten Entwurf der Leistungsbeschreibung für den Unabhängigen Verwalter (UV). Alle Änderungen im Vergleich zur Version vom 27.05.2020 sind kenntlich gemacht und wurden bereits auf KoordinatorInnenebene abgestimmt. Die Option für Prüfaufträge der MSG an den UV wurde gemäß des Beschlusses der 18. MSG-Sitzung in die Leistungsbeschreibung aufgenommen.

Mit Verweis auf die Dringlichkeit der Ausschreibung bitten wir um Ihre Rückmeldungen bis zum **16.07.2020 (Verschweigen)**.

Zudem senden wir Ihnen anbei eine konsolidierte Version der Beschlussvorlagen im schriftlichen Umlauf für die Standard-Änderungen und Validierungs-Empfehlungen. Alle Änderungen im Vergleich zur Version vom 15.06.2020 sind kenntlich gemacht.

Wir bitten um Ihre Rückmeldungen bis zum **16.07.2020 (Verschweigen)**.

Wir bedanken uns zudem für Ihre Rückmeldungen zur Kurzversion des 2. D-EITI Berichts und zu den Druckversionen der Einzelkapitel. Anbei senden wir Ihnen die finalen Entwürfe der Kurzversion sowie beispielhaft für die übrigen Kapitel die Druckversion des Kapitels 9, die im Vergleich zu den Versionen vom 15.06.2020 lediglich formale Anpassungen enthalten.

Auch hierzu bitten wir um Ihre Rückmeldungen bis zum **16.07.2020 (Verschweigen)**. Sofern wir keine Rückmeldungen erhalten, geben wir die Kurzversion und die Einzelkapitel in den Druck und lassen Ihnen gerne nach Fertigstellung gedruckte Exemplare postalisch zukommen.

Außerdem weisen wir Sie mit Blick auf die D-EITI Kommunikation darauf hin, dass Sie uns gerne über geplante Veranstaltungen o.ä. mit D-EITI Bezug informieren können. Diese Informationen nehmen wir sodann in den Jahresplan der D-EITI Kommunikation für 2020 auf.

Den Kommunikationsplan sowie alle sonstigen Dokumente und diese Mail finden Sie, wie gewohnt, auch im internen Bereich der D-EITI Website unter https://d-eiti.de/intern-msg/ (Passwort: Transparenz15).

Einen Entwurf des Protokolls der 18. MSG-Sitzung versenden wir zeitnah in einer separaten E-Mail.

Anlage 1: Leistungsbeschreibung UV

Anlage 2: Beschlussvorlagen

Anlage 3: Kurzversion

Anlage 4: Druckversion Kapitel 9

Mail vom 25.06.2020

Betreff: 18. MSG-Sitzung: Einwahllink und Unterlagen

Sehr geehrte Mitglieder der MSG,

bitten wählen Sie sich zur morgigen Sitzung um 10 Uhr unter folgendem Link ein:

An Microsoft Teams-Besprechung teilnehmen

Anbei senden wir Ihnen zudem gesammelt alle Unterlagen zur Sitzung. Bitte beachten Sie, dass eine aktualisierte Version der technischen Hinweise angehängt ist:

- **Finale Agenda** (Stand vom 25.06.2020)
- **Technische Hinweise** (nach dem gestrigen Technik-Check hat sich eine Änderung bei den Kommunikationsregeln ergeben: Wortmeldungen werden morgen im Chat angekündigt und nicht über die Handhebefunktion, siehe die aktualisierte Version)
- **Leitfaden** für Diskussion zu **Standardänderungen und Validierungsempfehlungen** (Stand vom 25.06.2020) und **Beschlussvorlagenschriftlicher Umlauf** zu Standardänderungen und Validierungsempfehlungen (Stand vom 15.06.2020)
- **Handreichung zu EITI und Gender** (Stand vom 25.06.2020)

Für Rückfragen stehen wir Ihnen gerne zur Verfügung.

Anlage 1: Finale Agenda

Anlage 2: Technische Hinweise aktualisiert

Anlage 3: Leitfaden für Diskussion zu Standardänderungen und Validierungsempfehlungen

Anlage 4: Beschlussvorlagen schriftlicher Umlauf zu Standardänderungen und Validierungsempfehlungen

Anlage 5: Handreichung zu EITI und Gender

Mail vom 25.06.2020

Betreff: Termin und Unterlagen für die 18. MSG-Sitzung und Klärung von Fragen

Sehr geehrte Mitglieder der MSG,

hiermit bestätigen wir den Termin der **18. MSG-Sitzung am 09.07.2020 von 10:00 bis 13:00 Uhr.**

Die Sitzung wird virtuell über Microsoft Teams stattfinden. Anbei senden wir Ihnen **technische Hinweise** zur Einwahl sowie virtuelle Regeln für die Sitzung. Am Sitzungstag selbst planen wir vor Beginn 30 Minuten für die Einwahl ein. Darüber hinaus bieten wir Ihnen die Möglichkeit, schon im Vorlauf MS Teams auf Ihrem Gerät zu testen, indem Sie sich an einem der folgenden Testslots, wie in der beigefügten Anleitung erklärt, einwählen und uns anrufen.

Folgende Slots für eine Testeinwahl stehen zur Verfügung:

- Dienstag, 07.07.2020 zwischen 10:00 und 12:00 Uhr
- Mittwoch, 08.07.2020 zwischen 14:00 und 16:00 Uhr

Bitte nutzen Sie den folgenden Link zur MS Teams Besprechung ausschließlich zum Test. Für die Sitzung wird ein separater Link verschickt.

An Microsoft Teams-Besprechung teilnehmen

Weitere Informationen zu Teams | Besprechungsoptionen

Mit einem Videokonferenzgerät teilnehmen

ConfID@video.giz.de VTC-Konferenz-ID: 1215648566

Alternative VTC-Wählanweisungen

Wir bedanken uns zudem für Ihre Anmerkungen zum **Entwurf der Agenda**. Anbei senden wir Ihnen eine überarbeitete Version. Vor der Sitzung werden wir die finale Version zusammen mit dem Link zur MS Teams Sitzung versenden.

Zudem möchten wir auf Ihre bisherigen Rückfragen eingehen. Dafür möchten wir Ihre Aufmerksamkeit ganz konkret auf die **notwendigen Beschlussfassungen und Diskussionen gemäß der Änderungen im EITI-Standard 2019 und der Validierungsempfehlungen** lenken und zwei Dokumente mit Ihnen teilen.

Hintergrund

Die MSG hat sich auf ihrer 17. Sitzung am 19.02.2020 darauf verständigt, die Änderungen des EITI Standards 2019 und die Empfehlungen aus der Validierung im Rahmen der D-EITI Berichterstattung 2020 zu bearbeiten. Hierzu wurden alle Änderungen/Empfehlungen thematisch gruppiert und jeweils Vorschläge zur Bearbeitung formuliert (siehe Anlage 2 des Protokolls der 17. MSG-Sitzung (Word/PDF)).

Zudem hat die MSG sich darauf verständigt, erforderliche Beschlüsse zur Umsetzung der Änderungen/Empfehlungen soweit möglich im schriftlichen Umlauf zu fassen.

Dokumente

Entsprechend hat das D-EITI Sekretariat nun je eine Liste mit Vorschlägen zur schriftlichen Beschlussfassung und eine zu Diskussionen in der MSG erarbeitet.

1. Alle Beschlussvorschläge, die im schriftlichen Umlauf möglich scheinen, wurden Ihnen bereits am 15.6.2020 in der E-Mail zur Vorbereitung der 18. MSG-Sitzung zugesandt. Sie finden sie nochmals anbei. Die Formulierungen und Nummerierungen entsprechen denen aus o.g. Anlage 2, die nun formal beschlossen und damit für eine zukünftige Validierung dokumentiert werden sollen.
2. Alle Anforderungen, die für eine Diskussion während der MSG-Sitzung (siehe Agendaentwurf, TOP 2.d) vorgeschlagen werden, stellen wir Ihnen heute im **Leitfaden für Diskussionen in der MSG** vor. Auch hier entsprechen die Nummerierungen denen aus o.g. Anlage 2. Auf der kommenden MSG-Sitzung geht es um die erste Befassung und die Beratung zu den nächsten Schritten. Beschlüsse können, müssen aber nicht im Rahmen der Sitzung gefasst werden.

Nächste Schritte

1. Bei den Beschlussfassungen im schriftlichen Umlauf handelt es sich mehr oder weniger um einen formalen Akt (deshalb schriftlicher Umlauf).

Um dies ordnungsgemäß dokumentieren zu können, bitten wir um **Ihre Rückmeldung bzw. Ihr Verschweigen bis 30.06.2020 (angepasste Frist)**.

Damit die MSG nach der Beschlussfassung aber die daraus folgenden Aktivitäten starten kann, wurden nächste Schritte vorgeschlagen, die teils sehr allgemein formuliert sind und wenig Auskunft darüber geben, welcher Aufwand zu erwarten ist.

Deshalb – wo das D-EITI Sekretariat nicht selbständig tätig werden kann – schlagen wir vor, diese Punkte zunächst mit den Koordinator*innen der Stakeholder-Gruppen durchzusprechen. Diese beziehen dann, je nach Fragestellung, fachliche Expertise hinzu. Wir erwarten, dass es für einige Punkte (z.B. eine Prüfung) genügt, sich in der Koordinator*innensitzung auszutauschen oder eine Einigung im Rahmen eines Telefonates herbeizuführen.

2. Für die Anforderungen, **die für eine Diskussion während der 18. MSG-Sitzung** infrage kommen, bitten wir die Stakeholdergruppen, sich mit den Themen im Vorfeld vertraut zu machen und ggf. einen ersten Standpunkt zu entwickeln.

Für das Thema **Gender** stellt das D-EITI Sekretariat zudem eine **Handreichung** zur Verfügung, die Sie hier angehängt finden und die auf der Sitzung durch das Thema führen soll.

Das D-EITI Sekretariat wird die Diskussionen moderieren.

Zu Ihrer Information senden wir Ihnen zudem ein Papier des Chatham House zu Klimawandel, Energiewende und EITI (Transparency in Transition: Climate Change, Energy Transition and EITI), das für eine Diskussion im EITI Vorstand erarbeitet wurde.

Anlage 1: https://d-eiti.de/wp-content/uploads/2020/06/Technisch-Hinweise-zur-virtuellen-MSG-Sitzung.docx

Anlage 2: https://d-eiti.de/wp-content/uploads/2020/06/2020_06_24-Agenda-18.-MSG-Sitzung_ENTWURF-.docx

Anlage 3: https://d-eiti.de/wp-content/uploads/2020/06/2020_06_15_Entwurf_Beschlussvorlage-schriftlicher-Umlauf-zu-Standard_Validierung-1.docx

Anlage 4: https://d-eiti.de/wp-content/uploads/2020/06/2020_06_25_Leitfaden-für-Diskussion-in-der-MSG-zu-Standard-2019-und-Validierung.docx

Anlage 5: https://d-eiti.de/wp-content/uploads/2020/06/2020_06_24-Handreichung-für-D-EITI-MSG-zu-EITI-und-Gender-.docx

Anlage 6: https://d-eiti.de/wp-content/uploads/2020/06/2020-06-15-transparency-in-transition-eiti-bradley_0.pdf

---

Mail vom 15.06.2020

Betreff: Vorbereitung 18. MSG Sitzung und Kommunikationsunterlagen / Bitte um Rückmeldung

Sehr geehrte Mitglieder der MSG,

vielen Dank für Ihre bisherigen Rückmeldungen zu den technischen Möglichkeiten einer virtuellen MSG-Sitzung. Wir würden Sie bitten, sich in folgende Umfrage zur Terminfindung für die 18. MSG-Sitzung bis zum 18.06.2020 einzutragen: https://terminplaner4.dfn.de/RQTapspZ59K7EvcC.

Anbei senden wir Ihnen zu Ihrer Information einen ersten Entwurf der Agenda für die 18. MSG-Sitzung. Die finale Version sowie weitere Unterlagen für die Sitzung versenden wir vorab.

Gemäß der Einigung auf der 17. MSG-Sitzung, die Änderungen des EITI Standards 2019 und die Empfehlungen aus der Validierung im Rahmen der D-EITI Berichterstattung 2020 zu bearbeiten, senden wir Ihnen anbei einen Entwurf für Beschlussfassungen im schriftlichen Umlauf. Sofern erforderlich, werden zu den einzelnen Beschlüssen sogleich die nächsten Schritte abgestimmt (siehe gelbe Kästen anbei).
All diejenigen Änderungen und Empfehlungen, die durch diese Beschlüsse nicht erfasst werden, werden auf der/den kommenden MSG-Sitzung(en) diskutiert oder in der AG systematische Offenlegung weiter behandelt.
Wir bitten um Ihre Rückmeldungen bis zum 26.06.2020 (Verschweigen). Sofern Sie keine Rückmeldungen haben, gelten die Beschlüsse als gefasst (Beschluss im schriftlichen Umlauf).

Die Kurzversion des 2. D-EITI Berichts sowie Druckversionen der Sonderkapitel haben wir in Abstimmung mit den Layoutern final überarbeitet. Anbei senden wir Ihnen die finalen Entwürfe der Kurzversion sowie beispielhaft für die übrigen Sonderkapitel die Druckversion des Kapitels 9 (Soziales und Beschäftigung). Neben dem Kapitel 9 werden zudem Druckversionen der Kapitel 2, 6, 7, 8 und 10 erstellt. Diese befinden sich derzeit in der finalen Überarbeitung. Wir bitten Sie um Ihre Anmerkungen bis zum 18.06.2020 (Verschweigen). Sofern Sie keine Anmerkungen haben, geben wir die Unterlagen in den Druck. Gerne lassen wir Ihnen anschließend gedruckte Exemplare postalisch zukommen.

Zudem senden wir Ihnen anbei die redaktionell überarbeitete Version des 2. D-EITI Berichts sowie den 2. D-EITI Bericht auf Englisch. Beide Dokumente finden Sie auch auf unserer Website unter https://d-eiti.de/mediathek-dokumente/.

Anlage 1 https://d-eiti.de/wp-content/uploads/2020/06/2020_06_15-Agenda-18.-MSG-Sitzung_ENTWURF.docx

Anlage 2 https://d-eiti.de/wp-content/uploads/2020/06/2020_06_15_Entwurf_Beschlussvorlage-schriftlicher-Umlauf-zu-Standard_Validierung.docx

Anlage 3 https://d-eiti.de/wp-content/uploads/2020/06/DEITI_Bericht_2_KURZVERSION_150620_WEB.pdf

Anlage 4 https://d-eiti.de/wp-content/uploads/2020/06/DEITI_Bericht_2_Kap_9_einzeln_150620_RZ.pdf

Anlage 5 https://d-eiti.de/wp-content/uploads/2020/06/D-EITI_Bericht_für_2017_Dez.-2019.pdf

Anlage 6 https://d-eiti.de/wp-content/uploads/2020/06/D-EITI_Bericht_für_2017_Dez.-2019_eng.pdf

---

Mail vom 27.05.2020

Betreff: Pilot zum Zahlungsabgleich / Leistungsbeschreibung (ToR) für den Unabhängigen Verwalter zum 3. Bericht der D-EITI Frist: 02.06.2020 (Verschweigen) / Abfrage MSG Sitzung

Liebe Mitglieder der MSG,

Wir freuen uns Ihnen mitteilen zu können, dass der Pilot zum Zahlungsabgleich am **15.05.2020 durch die MSG beschlossen** wurde.

Der Pilot ist ein wichtiger Bestandteil der Berichterstattung zum 3. Bericht und ist in den vergangenen Wochen intensiv diskutiert worden.

Auf Vorschlag der Zivilgesellschaft weisen wir vorsorglich noch einmal gesondert darauf hin, **dass alle bisherigen Beschlüsse zu Berichterstattung und den Sonderthemen weiterhin Bestand haben und entsprechend umgesetzt werden**.

Anbei finden Sie die **Leistungsbeschreibung (ToR) für den Unabhängigen Verwalter zum 3. Bericht der D-EITI**. Diese entspricht der Leistungsbeschreibung zum 2. Bericht, die um das Konzept des Piloten ergänzt wurde, entsprechende Leistungen zum Abgleich der Zahlungen wurden gestrichen.

Die Beschreibung der Leistungen, die durch den UV bezüglich der Umsetzung des Piloten zu erbringen sind, entsprechen dem von Ihnen beschlossen Konzept des Piloten.

Das Konzept zum Piloten ist ebenso wie der EITI Standard 2019 Teil der Leistungsbeschreibung. Neben den konkreten Maßnahmen, die für die Umsetzung des Piloten durch den UV zu erbringen sind, wurde mit Blick auf den Piloten eine doppelt so hohe Zahl an Arbeitstagen des UV für die Abstimmung des UV mit der MSG, dem BMWi, dem D-EITI Sekretariat und dem EITI Sekretariat/ Board vorgesehen. So kann nicht nur die enge Begleitung der Umsetzung des Piloten gewährleistet werden, sondern auch dem Ziel der MSG bzw. der Bitte des internationalen Sekretariats Rechnung getragen werden, einen intensiven Austausch auf der internationalen Ebene unter Einbindung des UV zu ermöglichen.

Wir würden Sie bitten, **Ihre Rückmeldungen bis zum 02.06.2020 (Verschweigen)** zu übersenden.

Mit Blick auf die **nächste MSG-Sitzung** prüfen wir derzeit die Möglichkeiten für die Durchführung einer virtuellen Sitzung. Bezüglich der konkreten Terminabfrage kommen wir noch einmal auf Sie zu. Zunächst würden wir gerne die **technischen Möglichkeiten erfassen:**

Bitte teilen Sie uns in einer kurzen formlosen E-Mail mit, welche der aufgeführten Optionen Sie technisch und/oder datenschutzrechtlich durchführen können.

1. Teilnahme an einem durch die GIZ organisierten MS Teams Meeting (Hierfür wird kein Teams Account benötigt. Sie können über Ihren Browser (mit oder ohne Video-Funktion) teilnehmen oder sich über eine Nummer telefonisch aus dem Festnetz einwählen (beschränkte Teilnahme ohne Video-/Bildoption)
2. Teilnahme an einer durch die GIZ organisierten Skype for Business Videokonferenz (Hierfür benötigen Sie einen Skype-Account.)
3. Einwahl per Telefon zu einer durch die GIZ organisierten Skype for Business Videokonferenz (Hierfür benötigen Sie lediglich ein Telefon. Die Videooption entfällt für Sie.)
4. Keine der Möglichkeiten ist durchführbar. Ich wäre jedoch bereit, in den Gebäuden der GIZ in Berlin einen Rechner mit entsprechender technischer Ausstattung für die Teilnahme zu nutzen.

Sollten Sie weitere Anmerkungen/Vorschläge zu der Durchführung einer virtuellen MSG Sitzung haben, freuen wir uns über Ihre Rückmeldungen. Wir werden Sie über das Ergebnis der Abfrage und die weitere Planung informieren.

Anlage 1: Leistungsbeschreibung (ToR) für den Unabhängigen Verwalter zum 3. Bericht der D-EITI

Mail vom 12.05.2020

Betreff: Beschluss zur Teilnahme an einem Piloten zum Zahlungsabgleich (Frist 15.05. Verschweigen)

Sehr geehrte Mitglieder der MSG,

wir freuen uns, Ihnen mitteilen zu können, dass alle Stakeholdergruppen der MSG einer Teilnahme an einem Piloten zum Zahlungsabgleich zugestimmt haben.

Der durch das BMWi und das D-EITI Sekretariat in Abstimmung mit dem internationalen EITI Sekretariat erarbeitete Konzeptentwurf zum Piloten wurde entsprechend der Rückmeldungen der MSG leicht angepasst (Änderungen in grün gekennzeichnet):

- Entsprechend der Rückmeldung vonseiten der Zivilgesellschaft wurde in der Leistungsbeschreibung des Unabhängigen Verwalters (UV) bei dem Punkt Empfehlungen die Prüfung von alternativen Vorgehensweisen zum Verzicht auf den Zahlungsabgleich stärker hervorgehoben sowie die . Ebenfalls wurde ein intensiverer Austausch auf der internationalen Ebene übernommen.
- Entsprechend der Rückmeldung vonseiten der Privatwirtschaft wurde im Pilotkonzept noch einmal verdeutlicht, dass der Pilot keine Mehrbelastung der Unternehmen zum Ziel hat.

Anbei senden wir Ihnen zudem zu Ihrer Information ein Kurzprotokoll zu einer Telefonkonferenz zum Piloten, zum Zahlungsabgleich.

Grundlage für die Teilnahme am Piloten ist der Beschluss des anliegenden Konzepts des Piloten. Sollten Sie Anmerkungen/Rückmeldungen haben, würden wir Sie bitten, **diese bis 15.05. zu übersenden (Verschweigen).**

Bei Rückfragen stehen wir Ihnen gerne zur Verfügung.

Anlage 1: Pilot zum Zahlungsabgleich

Anlage 2: Kurzprotokoll Telefonkonferenz zum Piloten zum Zahlungsabgleich

---

Mail vom 24.04.2020

Betreff: Konsolidierung Protokollentwurf 17. MSG-Sitzung, Arbeitsplan 2020 und Kurzversion zum 2. D-EITI Bericht / Bitte um Rückmeldung

Sehr geehrte Mitglieder der MSG,

herzlichen Dank für Ihre Rückmeldungen zu den versandten Dokumenten.

Anbei finden Sie die konsolidierten Entwürfe des Protokolls der 17. MSG Sitzung und des Arbeitsplans 2020.

Zur Übersichtlichkeit haben wir die Änderungen des Arbeitsplans in beigefügtem Dokument aufgelistet. Die Änderungen sind zusätzlich im Arbeitsplan rot markiert.

Zu den übrigen Anlagen zum Protokoll erhielten wir keine Rückmeldung. Diese sind damit beschlossen.

Des Weiteren wurde der Entwurf der Kurzversion des 2. D-EITI Berichts weiter durch die Koordinator*innen bearbeitet. Anbei finden Sie den auf Koordinator*innen-Ebene abgestimmten Entwurf. Sofern Sie mit diesem einverstanden sind, würden wir den Entwurf in das Layout geben und Ihnen sodann eine final formatierte Version zur abschließenden Prüfung vorlegen.

Wir bitten um Ihre Rückmeldungen und Anmerkungen zu den Dokumenten bis zum 07.05.2020 (Verschweigen).

Zudem müssen wir Ihnen leider mitteilen, dass die Woche der Umwelt aufgrund der aktuellen Krise auf das nächste Jahr verschoben wurde. Die Teilnahme der MSG mit einem Messestand bleibt weiterhin bestätigt. Wir informieren Sie gerne über den weiteren Verlauf und den neuen Termin, sobald wir hierzu Rückmeldung von den Organisator*innen erhalten.

Schließlich wollen wir Sie über folgende Maßnahmen und Beschaffungen im Kommunikationsbereich informieren:

- Die Foliensammlung der D-EITI wurde aktualisiert und dem neuen Logo-Design angepasst. Sie steht Ihnen hier zum Download zur Verfügung. Sofern Sie zusätzliche Folien oder englische Versionen benötigen, kontaktieren Sie uns gerne jederzeit.
- Die D-EITI Website wurde überarbeitet und umfasst nun Informationen zum EITI-Standard.
- Ab sofort sind D-EITI Blöcke im neuen Design vorrätig (siehe Foto). Auf Anfrage lassen wir Ihnen gerne Exemplare zukommen.

Anlage 1: konsolidierter Entwurf Protokoll 17. MSG Sitzung

Anlage 2: Kurzversion 2. D-EITI Bericht (zweiter konsolidierter Entwurf)

Anlage 3: Entwurf D-EITI-Arbeitsplan 2020 aktualisiert (Anlage 5 des Protokolls)

Anlage 4: Übersicht der Änderungen am Arbeitsplan 2020 (aktualisiert)

Mail vom 08.04.2020

Sehr geehrte Mitglieder der MSG,

in der vergangenen MSG-Sitzung haben wir Ihnen berichtet, dass das internationale EITI Sekretariat im Auftrag des EITI Boards eine Anfrage an die D-EITI gerichtet hat, für den kommenden Bericht einen Piloten für den Zahlungsabgleich umzusetzen. Der Vorschlag des internationalen Sekretariats für diesen Piloten basiert auf den bereits im EITI Standard 2016 eingeführten Option, Alternativen zum bisherigen Verfahren des Abgleichs umzusetzen. Aus Sicht des EITI Boards und des internationalen Sekretariats kommt diesen Alternativen eine wichtige Bedeutung bei der Weiterentwicklung der EITI zu. Bei gleichbleibender Qualität der Daten und gleichwertiger Kontrolle, soll mit diesen Alternativen der Fokus auf die Funktion und die Kontrolle der staatlichen Systeme gerichtet und die Möglichkeit geschaffen werden, dadurch freiwerdende Ressourcen für eine Verbesserung der Systeme und andere Bereiche der EITI Umsetzung zu verwenden.

Wie in der Sitzung vereinbart, hat das BMWi mit der Unterstützung des D-EITI Sekretariats in den vergangenen Wochen in Abstimmung mit den internationalen Sekretariat einen Vorschlag erarbeitet, wie für die D-EITI ein solche Alternative zum Zahlungsabgleich als Pilot umgesetzt werden könnte (vgl. Anlage Entwurf Pilot zum Zahlungsabgleich). In unserem Austausch mit dem internationalen Sekretariat haben wir auch ausdrücklich die seitens einzelner MSG-Mitglieder aufgeworfenen Fragen und geäußerten Bedenken hinsichtlich der Umsetzung des Piloten adressiert. Wir haben die Fragen nebst entsprechenden Antworten in der beigefügten Anlage „Fragen und Antworten“ zusammengefasst und hoffen, den Bedenken einzelner MSG-Mitglieder damit umfassend zu begegnen. Ebenfalls berücksichtigt haben wir das vom int. Sekretariat veröffentlichte Research Paper „Bridging the gap: Recommendations on the transition to systematic transparency of extractives data“, das aus unserer Sicht die Dringlichkeit der Entwicklung von Alternativen zum Standard-Zahlungsabgleich für die Zukunft der EITI noch einmal besonders deutlich macht. Sie finden Auszüge aus dem Paper in dem Dokument „Fragen und Antworten“, das gesamte Paper zu Ihrer Hintergrundinformation zudem als Anlage zu dieser E-Mail.

Die intensive Befassung mit dem Vorschlag des EITI Boards, aber auch der intensive Austausch mit dem internationalen Sekretariat haben das BMWi und den MSG-Vorsitz noch einmal zusätzlich in ihrer Auffassung bekräftigt, dass D-EITI mit der Durchführung des Piloten einen wichtigen Beitrag für die internationale EITI leisten könnte. Auch wenn die Anfrage an

die D-EITI recht überraschend und kurzfristig erfolgt ist, beschäftigt sich das EITI Board bereits lange und intensiv mit der Frage (vgl. anliegende Studie), wie der EITI Prozess bzw. die EITI Berichterstattung weiterentwickelt und nachhaltig gestaltet werden können.

Die beigefügte Studie und auch der Beschluss des Boards zur Durchführung der Piloten zeigen, dass das Board die in der MSG geäußerten Bedenken berücksichtigt hat. Dies hat auch Sam Bartlett bestätigt. Zudem vertrauen wir darauf, dass das Board auf Grundlage seiner Erfahrungen aus allen 53 EITI Ländern und mit dem Wissen und den Erfahrungen der im Board vertretenen Stakeholdergruppen auch die richtigen Schlussfolgerungen hinsichtlich der Fragen zur Zukunftsfähigkeit der EITI gezogen hat. Eine dieser Schlussfolgerungen ist, dass eine praktische Umsetzung und Erprobung der im EITI Standard vorgesehenen Alternativen dringend erforderlich ist und gefördert werden sollte und dass die D-EITI hier einen sehr wichtigen Beitrag leisten kann – weil Deutschland die Umsetzung eines Piloten zugetraut wird und entsprechende Kapazitäten vorhanden sind. Großes Interesse besteht dabei nach Auskunft des int. Sekretariats insbesondere an den konkreten Erfahrungen und Empfehlungen der MSG, die den Piloten kritisch begleiten soll, sowie an den konkreten Erfahrung und Empfehlungen des UV mit der Umsetzung des Piloten. In unserem letzten Gespräch hat Sam Bartlett zudem betont, dass die aktuelle Krise den Bedarf an Alternativen noch zusätzlich verstärke.
Wie wir bereits in der letzten MSG-Sitzung hervorgehoben haben, bietet sich der D-EITI mit dem Piloten die Möglichkeit, entsprechend unserer Zielsetzung einen konkreten Beitrag zur Weiterentwicklung der EITI zu leisten und deshalb sollten wir diese Gelegenheit auch wahrnehmen!

Zum Konzeptentwurf:
Im Rahmen unseres Austauschs mit den internationalen Sekretariat hat Sam Bartlett bestätig, dass aus Sicht des internationalen Sekretariats der dieser E-Mail beigefügte Entwurf des Piloten dem EITI Standard und dem Vorschlag des EITI Boards zur Durchführung des Piloten entspricht.

Zum weiteren Verfahren bei Durchführung des Piloten:
Sofern die MSG der Durchführung des Piloten zustimmt, kann auf dieser Grundlage die Ausschreibung des UV erfolgen. Das internationale Sekretariat würde den Prozess weiter eng

mitverfolgen und der D-EITI beratend zur Seite stehen. Nach der grundsätzlichen Zustimmung der MSG bietet sich aus unserer Sicht im Einzelnen das folgende weitere Vorgehen an:

• Die MSG kann entscheiden, zu dem Thema eine AG einzurichten oder diese Aufgabe an die AG Systematische Offenlegung zu übertragen.

• D-EITI Sekretariat überarbeitet die ToR des unabhängigen Verwalters auf Grundlage des beschlossenen Entwurfs des Piloten und übersendet diese an die MSG. Die Ausschreibung wird eingeleitet.

• Die Regierung leitet die Vorbereitungen für die Umsetzung des Piloten ein und kontaktiert die involvierten Institutionen.

• Der Entwurf des Piloten wird durch die MSG an das EITI Board übersendet. Im Juni/Juli erfolgt die Diskussion im EITI Board zu den Piloten (es erfolgen weitere Piloten zu anderen Aspekten der Berichterstattung in weiteren Ländern u.a. Philippinen, Mauretanien, Armenien) und ggf. die Freigabe der Verfahren. Die MSG wird über das Ergebnis und den sonstigen Stand der bisherigen Vorbereitungen informiert. Ggf. werden erforderliche Anpassungen der ToR des UV vorbereitet (Vertragsänderung) und mit der MSG abgestimmt.

• Nach der Vertragserstellung und einer Vorbereitungsphase präsentiert der UV seinen Vorschlag für die Umsetzung des Piloten sowie der weiteren Aufgaben der MSG. Die MSG stimmt über die Maßnahmen ab.

• Die MSG stimmt über den dritten EITI Bericht inkl. der Darstellung des Piloten ab.

Wir bitten die MSG vor diesem Hintergrund, sich eingehend mit den beigefügten Dokumenten zu befassen und auf dieser Grundlage zu entscheiden, ob ein Pilot zum Zahlungsabgleich für den dritten D-EITI Bericht umgesetzt werden soll. Dafür erbitten wir Ihre Rückmeldungen und Kommentare an das D-EITI Sekretariat bis zum **22. April 2020.**

Sollten Sie Rückfragen haben oder eine gemeinsame Telefonkonferenz für erforderlich halten, zögern Sie bitte nicht, sich an BMWi oder D-EITI Sekretariat zu wenden.
Wir wünschen Ihnen und Ihren Familien trotz der schwierigen Lage, in der wir uns derzeit alle befinden, schöne Feiertage und hoffen, dass Sie gesund bleiben.

Anlage 1: Konzeptentwurf Pilot zum Zahlungsabgleich (Englische Version)

Anlage 2: Fragen der deutschen MSG zum Piloten zum Zahlungsabgleich

Anlage 3: Report Bridging the Gap (recommendations on the transition to systematic transparency of extractives data)

Mail vom 19.03.2020

Betreff: Protokollentwurf 17. MSG-Sitzung und Kurzversion zum 2. D-EITI Bericht / Bitte um Rückmeldung

Liebe Mitglieder der MSG,

anbei senden wir Ihnen den **Protokollentwurf** zur 17. MSG-Sitzung mit **Anlagen**.

Bitte beachten Sie, dass wir Ihnen mit dieser E-Mail bereits die **aktualisierte Version des Arbeitsplans 2020** (Stand: 16.03.2020) zur Verfügung stellen (siehe Anlage 5). Neben redaktionellen Überarbeitungen wurden die Maßnahmen 19-21 entsprechend des Beschlusses der MSG während der letzten Sitzung ergänzt. Mit der Annahme des Protokolls gilt auch diese aktualisierte Fassung des Arbeitsplans 2020 als beschlossen (Beschlussfassung im Umlaufverfahren).

Gemäß der Vereinbarungen auf der Sitzung haben wir zudem eine **Übersicht zur Umsetzung der Änderungen des EITI Standards 2019 und der Empfehlungen aus der Validierung** erstellt (siehe Anlage 2 Word/PDF).
Hier finden Sie Vorschläge, auf welchem Weg alle Anforderungen und Empfehlungen umgesetzt werden könnten. Bitte informieren Sie uns zeitnah, wenn Sie dazu Änderungen wünschen.

Bitte senden Sie uns Ihre Rückmeldungen und Kommentare bis zum 02.04.2020 (Verschweigen).

Zu Ihrer weiteren Information:
• Die Kurzfassung der Kommunikationsstrategie wurde zusammen mit dem Jahresplan zur Kommunikation 2020 im Umlaufverfahren beschlossen (vgl. E-Mail vom 21.02.2020) und im Anschluss auf der D-EITI Website veröffentlicht.
• Alle Unterlagen zur Sitzung finden Sie wie gewohnt auch im internen Bereich der D-EITI Website (Passwort: Transparenz15).

• Ein Konzeptentwurf sowie Fragen und Antworten zur Umsetzung eines Piloten zum Zahlungsabgleich wird derzeit in Abstimmung mit dem internationalen EITI Sekretariat erstellt und in Kürze an Sie übersendet.

Im Anhang senden wir Ihnen zudem die konsolidierte Version zur **Kurzversion des 2. D-EITI Berichts**. Sofern Sie mit den Änderungen einverstanden sind, würden wir den Entwurf in das Layout geben und Ihnen eine formatierte Version erneut zur abschließenden Prüfung zur Verfügung stellen.

Bitte senden Sie uns Ihre Rückmeldungen und Kommentare zur Kurzversion des 2. D-EITI Berichts bis zum 26.03.2020 (Verschweigen).

Anlage 1: Entwurf Protokoll 17.MSG-Sitzung (19.03.2020)

Anlage 2: Liste der Teilnehmenden 17. MSG-Sitzung

Anlage 3: Umsetzung Änderungen EITI Standard 2019 und Empfehlungen Validierung (Word/PDF)

Anlage 4: Eckpunkte Beschlussvorlage AG Systematische Offenlegung

Anlage 5: Arbeitsplan Monitoring 2019

Anlage 6: Entwurf D-EITI-Arbeitsplan 2020 aktualisiert

Anlage 7: Jahresplan 2020 zur Kommunikation der D-EITI

Anlage 8: Kommunikationsstrategie Kurzfassung

Anlage 9: Entwurf Kurzversion 2.D-EITI Bericht (18.03.2020)

Mail vom 21.02.2020

Betreff: 17. MSG-Sitzung Informationen zu TOP 5 Kommunikation

Liebe Mitglieder der MSG,

vielen Dank für Ihre Teilnahme an der Sitzung der MSG und Ihre interessanten Beiträge.

Da während der Diskussion zu TOP 5 „Kommunikation“ aufgrund der fortgeschrittenen Zeit einige MSG-Mitglieder nicht mehr anwesend waren, übersenden wir Ihnen im Nachgang Informationen zu diesem TOP per E-Mail:

Kurzfassung der Kommunikationsstrategie und Jahresplan 2020 zur D-EITI Kommunikation (siehe anbei):

Im letzten Jahr wurden bereits Teile der Kurzfassung der Kommunikationsstrategie durch die MSG beschlossen. Offen blieb, ob die in der Kurzfassung angesprochenen Kommunikationsmaßnahmen durch konkrete Maßnahmen ergänzt werden können/sollen. Da es sich bei der Kurzfassung um ein Strategiedokument handelt, wurde der Kompromiss erarbeitet, die konkreten Maßnahmen in einem separaten Arbeitsdokument aufzuführen. Hierfür wurde bereits letztes Jahr der „Jahresplan zur Kommunikation" durch die MSG beschlossen, welcher regelmäßig durch das Sekretariat aktualisiert wird. Die Kurzfassung der Kommunikationsstrategie soll in Kombination mit dem Jahresplan durch die MSG beschlossen werden und fortan neben der ausführlichen Kommunikationsstrategie von 2016 als Grundlage der D-EITI Kommunikation dienen. Sowohl die Kurzfassung der Kommunikationsstrategie als auch den ergänzenden Jahresplan finden Sie noch einmal als Anlage zu dieser E-Mail.

Die MSG war zum Zeitpunkt der Abstimmung zur Kurzfassung der Kommunikationsstrategie nicht mehr beschlussfähig. Folgender Beschluss wurde durch die noch anwesenden Mitglieder ohne Quorum gefasst:

Die Multi-Stakeholder-Gruppe fasst am 19.02.2020 einstimmig nachfolgenden Beschluss:

Die Multi-Stakeholder-Gruppe beschließt die auf der 17. MSG-Sitzung vorgestellte Kurzfassung der Kommunikationsstrategie.

Sofern Sie mit diesem Beschluss **nicht** einverstanden sind, bitten wir Sie um Rückmeldung bis 25.02.2020 (**Verschweigen**). Ansonsten gilt der Beschluss als bestätigt.

Teilnahme der MSG an der **Woche der Umwelt** 2020:

Die MSG wird am 09. und 10.06.2020 auf der Woche der Umwelt im Schloss Bellevue vertreten sein. Im Anhang finden Sie eine Präsentation zu den Vorbereitungen. Bitte entnehmen Sie auch den Kommentaren der Präsentation die Informationen und Fristen.

Sofern Sie Anmerkungen haben, bitten wir Sie um Rückmeldung zur Gestaltung der Messetafeln bis **25.02.2020** (**Verschweigen**). Rückmeldungen zur persönlichen Teilnahme und/oder an der Anmeldung von Gästen müssten bitte bis **15.04.2020** an das Sekretariat übermittelt werden.

Anlage 1: Entwurf Kommunikationsstrategie Kurzfassung

Anlage 2: Jahresplan 2020 zur Kommunikation der D-EITI

Anlage 3: Präsentation MSG Sitzung Woche Der Umwelt

Mail vom 17.02.2020

Sehr geehrte Mitglieder der MSG,

das internationale Sekretariat der EITI ist im Auftrag des EITI Vorstands kurzfristig während des letzten Board Meetings in Oslo mit folgendem Vorschlag an Deutschland herangetreten:

Der Vorstand hat sich zum Ziel gesetzt, noch in diesem Jahr in einem Mitgliedsland ein Pilotprojekt zu etablieren, mit dem Alternativen zum klassischen Zahlungsabgleich geprüft werden. Hintergrund: Die langjährige Praxis des klassischen Zahlungsabgleich könne kein Zukunftsmodell für die EITI sein, da sie sehr kostenintensiv ist und auch zunehmend auf Kritik langjähriger EITI-Mitgliedsländer und Unterstützer stößt. Man trete auf Grund der ersten beiden Berichte und der erfolgreichen Validierung mit diesem Vorschlag an Deutschland heran.

Da dieser Vorschlag bereits für den kommenden Bericht umgesetzt werden müsste und deshalb eine gewisse Dringlichkeit besteht, würden wir diese Anfrage gerne im Rahmen der MSG Sitzung am kommenden Mittwoch mit Ihnen besprechen. In der Anlage finden Sie eine entsprechend aktualisierte Agenda.

Wir werden uns bemühen, bis zur Sitzung weitere Informationen vom internationalen Sekretariat zu erhalten und dieses ggf. direkt in die Sitzung einbinden.

Ziel ist eine Einigung der MSG über das weitere Vorgehen zu diesem Vorschlag/Angebot des internationalen Sekretariats.

Anlage 1: Aktualisierte Agenda 17. MSG Sitzung

Mail vom 12.02.2020

Betreff: 17. Sitzung der MSG am 19.02.2020: Vorbereitung und Unterlagen

Liebe Mitglieder der MSG,

vielen Dank für Ihre Rückmeldungen zur kommenden MSG Sitzung, zu welcher wir Sie hiermit noch einmal herzlich einladen möchten. Sofern noch nicht geschehen, würden wir Sie bitten, Ihre Teilnahme bis zum **14.02.** unter folgendem Link einzutragen bzw. zu aktualisieren: https://terminplaner4.dfn.de/ziRZiO455F7onGD4.

Die 17. MSG Sitzung findet am **19.02.2020 von 10:00 bis 13:00 Uhr** im BMWi, Hannoversche Straße 28-30, Berlin (Raum HS E 0.00) statt.

Wir freuen uns sehr, dass die **Parlamentarische Staatssekretärin und D-EITI Sonderbeauftragte Elisabeth Winkelmeier-Becker** an der Sitzung teilnehmen wird, um Sie kennenzulernen. Im Rahmen der Vorstellungsrunde würden wir Sie bitten, sich kurz vorzustellen und ein kurzes Statement zu Ihren Erwartungen an den D-EITI Prozess abzugeben. Wir werden zudem zu Beginn der Sitzung ein Gruppenfoto der MSG und der Sonderbeauftragten aufnehmen und ggf. weitere Fotos der Sitzung anfertigen. Ziel ist, die Fotos im Rahmen der Kommunikation der D-EITI zu nutzen. Sollten Sie nicht einverstanden sein, bitten wir um eine kurze Rückmeldung.

Im Zentrum der 17. MSG Sitzung steht die **Vorbereitung der Berichterstattung 2020**. Diese beinhaltet

- die notwendigen Arbeitsschritte für den 3. Bericht,
- die Umsetzung der Empfehlungen aus der Validierung,
- die Bearbeitung und ggf. Umsetzung der durch den EITI Standard 2019 hinzugekommenen Anforderungen inkl. der Anforderung zum wirtschaftlich Berechtigten sowie
- die Diskussion über die Aufnahme oder Vertiefung zusätzlicher Themen im Rahmen des innovativen Prozesses.

Anbei senden wir Ihnen folgende Dokumente zur Vorbereitung der Sitzung:

1. die Agenda für die 17. MSG Sitzung
2. das Arbeitsplan-Monitoring 2019
3. einen Entwurf für den Arbeitsplan 2020
4. eine Übersicht der im Rahmen des EITI Standards 2019 zu erbringenden Maßnahmen

5. einen überarbeiteten Entwurf für die Kurzfassung der Kommunikationsstrategie (generelles Strategiedokument) zusammen mit dem Kommunikationsjahresplan (konkretes Arbeitsdokument): Für Letzteren freuen wir uns über weitere Vorschläge und werden die von Ihnen geplanten Kommunikationsmaßnahmen laufend aufnehmen.

Anbei finden Sie zudem die **finale Fassung des Protokolls der 16. MSG Sitzung**. Dieses wird wie gewohnt auf der D-EITI Website veröffentlicht.

Wir werden Ihnen die Dokumente auch in gedruckter Form zur Sitzung vorlegen.

Anlage 1: Agenda für die 17. MSG Sitzung

Anlage 2: Arbeitsplan-Monitoring 2019

Anlage 3: Entwurf für den Arbeitsplan 2020

Anlage 4: Übersicht der im Rahmen des EITI Standards 2019 zu erbringenden Maßnahmen

Anlage 5: Entwurf der Kurzfassung der Kommunikationsstrategie

Anlage 6: Kommunikationsjahresplan 2020

Anlage 7: Finale Fassung des Protokolls der 16. MSG Sitzung

Mail vom 03.02.2020

Betreff: Entwurf Kurzfassung 2. Bericht / Protokolle der 15. und 16. Sitzung der MSG

Liebe Mitglieder der MSG,

1. Anbei finden Sie einen ersten **Entwurf für die Kurzfassung des 2. Berichts der D-EITI.** Sobald eine Einigung über Inhalt und Format erzielt wurde, wird die Kurzfassung professionell gelayoutet. Das aktuelle Format in der Word-Version soll/kann nur als Anhaltspunkt für die zukünftige Gestaltung dienen.

Wir möchten Sie bitten, uns Ihre **Rückmeldungen zu der Kurzfassung bis spätestens 14.02**. zu übersenden und diese für Ihre jeweilige Stakeholder-Gruppe gesammelt über die jeweilige KoordinatorIn einzureichen.

2. Anbei finden Sie die **konsolidierte Fassung des Protokolls für die 16. Sitzung der MSG.** Es gab neben einen Ergänzungsvorschlag auf S. 5 (im Änderungsmodus gekennzeichnet) ansonsten keine Rückmeldungen. Sollten Sie Anmerkungen zu dieser Änderung haben, würden wir Sie bitten**, diese bis 07.02. zu übersenden (Verschweigen).**

Keine Rückmeldungen gab es zu der überarbeiteten Fassung des **Protokolls der 15. Sitzung**. Das Protokoll ist damit angenommen und wird auf der Website veröffentlicht.

Anlage 1: Entwurf für die Kurzfassung des 2. Berichts der D-EITI (hier auch als pdf-Version)

Anlage 2: Konsolidierte Fassung des Protokolls für die 16. Sitzung der MSG

Mail vom 03.01.2020

Liebe Mitglieder der MSG,

das Team des Sekretariats wünscht Ihnen ein frohes und gesundes neues Jahr 2020!

1. Wir freuen uns, Ihnen mitteilen zu können, dass die durch Transparency International Deutschland eingereichte **Bewerbung der D-EITI für die „Woche der Umwelt 2020“ erfolgreich war**. Bundespräsident Steinmeier lädt in Kooperation mit der Deutschen Bundesstiftung Umwelt (DBU) am 9. und 10. Juni 2020 in seinem Berliner Amtssitz zu dieser Veranstaltung ein. Neben einem umfangreichen Programm aus Diskussionsrunden, Interviews und Fachforen präsentieren rund 180 Aussteller, darunter die D-EITI, in der zweitägigen Leistungsschau im Park von Schloss Bellevue ihre innovativen Projekte. https://www.woche-der-umwelt.de

2. Im Vorfeld der kommende Sitzung des EITI Vorstands (13. – 14. Februar 2020 in Oslo) ist eine **Strategiediskussion zur zukünftigen Ausrichtung der EITI** vorgesehen. Das internationale Sekretariat bittet die umsetzenden Länder deshalb um ihre Einschätzung/Empfehlungen zu den folgenden Themen/Fragen:

- Die (zukünftige) **Rolle der EITI im Kampf gegen Korruption** und die Bewertung der verschiedene Ansätze der Korruptionsbekämpfung durch den EITI Prozess
- Soll die EITI in die aktuelle **internationale Diskussion um die Energiewende** einbezogen werden und wenn ja, wie könnte der EITI Prozess in den umsetzenden Ländern mit Politiken zu dem Thema Energiewende verknüpft werden?

- Wie kann/soll die **Wirkung der EITI** gemessen werden? Welche Methodik kommt hier bisher zur Anwendung?
- Anregungen für die **Überarbeitung des Validierungsprozesses** (Überprüfung der Wirkung und Einhaltung des EITI-Standards durch die umsetzenden Länder, die zukünftige Finanzierung der Validierung, sowie die Struktur, den zeitlichen Ablauf und die Konsequenzen der Validierung und schließlich die Bewertung des Engagements der Stakeholder).

Grundlage für die Erhebung ist der anliegende umfangreiche Fragebogen. Das D-EITI-Sekretariat wird, basierend auf der bisherigen Umsetzung der D-EITI, eine Beantwortung der Fragen vorbereiten. Sollten Sie Rückmeldungen, Anregungen oder Kommentare zu den genannten Punkten (allgemein oder zu den detaillierteren Punkten im Fragenbogen) haben, freuen wir uns über eine **Rückmeldung bis 10.01.2020.** Die D-EITI ist zudem eingeladen, an einer mündlichen Konsultation teilzunehmen, die unmittelbar vor der Sitzung des Boards stattfindet. Auch hier können noch Aspekte eingebracht werden, so dass auch Rückmeldungen/Anregungen nach dem 10.01. berücksichtigt werden können.

3. Anbei finden Sie die **Protokolle der 15. und 16. Sitzung der MSG zur Abstimmung**. Das Protokoll der 15. Sitzung war bereits bis auf die Darstellung der Statements (TOP 8) abgestimmt. Hier wurden auf Grundlage der Rückmeldungen die Statements der Regierung und der Privatwirtschaft ergänzt. Die Anlagen zum Protokoll der 16. Sitzung finden Sie unter https://d-eiti.de/intern-msg/. Bitte senden Sie uns Ihre Kommentare und Rückmeldungen zu beiden Dokumenten bis **24.01.2020 (Verschweigen)**

Für Rückfragen stehen wir Ihnen jederzeit gerne zu Verfügung.

Anlage 1: Protokoll der 15. MSG-Sitzung

Anlage 2: Protokoll der 16. MSG-Sitzung

Anlage 3: Fragebogen des internationalen Sekretariats

Emails aus dem Jahr 2019

Mail vom 23.12.2019

Sehr geehrte Mitglieder der MSG,

der zweite Bericht der D-EITI für das Berichtsjahr 2017 ist auf der Website der D-EITI veröffentlicht und kann über den folgenden Link heruntergeladen werden:

https://d-eiti.de/wp-content/uploads/2019/12/2.-D-EITI-Bericht.pdf

Im Bereich Dokumente finden Sie ebenfalls den Fortschrittsbericht 2018.

Wir möchten uns bei Ihnen allen für die gute Zusammenarbeit, Ihre Unterstützung und Ihre Geduld bedanken. Der Dank richtet sich auch an die vielen ExpertInnen in den Verwaltungen, den Verbänden und Unternehmen sowie in der Zivilgesellschaft, die einen wichtigen Beitrag zur Erstellung und Überarbeitung des Berichts geleistet haben. Wir freuen uns darauf, Sie im nächsten Jahr bei der weiteren Umsetzung der D-EITI zu unterstützen.

Wir wünschen Ihnen allen frohe und erholsame Feiertage und einen guten Start ins neue Jahr!

Das Team des D-EITI Sekretariats

Mail vom 19.12.2019

Sehr geehrte Mitglieder der MSG,

wir freuen uns, Ihnen mitteilen zu können, dass gegen den Gesamtentwurf des 2. D-EITI Berichts keine inhaltlichen Einwände geltend gemacht wurden und der Bericht damit beschlossen ist. Wir danken Ihnen allen herzlich für Ihre wertvollen Beiträge zu dem Bericht und die gute Zusammenarbeit, die die fristgerechte Veröffentlichung möglich machen.

Im Rahmen der finalen Abstimmung sind noch einige hilfreiche Rückmeldungen aus Ihrem Kreis eingegangen, die mit formalen Korrekturen, redaktionellen Anpassungen und technischen Richtigstellungen umgesetzt wurden, nachdem sie mit den KoordinatorInnen besprochen worden waren. Inhaltliche Änderungen waren nicht mehr erforderlich.

Sobald das Layout fertig ist, wird der Bericht morgen auf www.d-eiti.de veröffentlicht und dem internationalen EITI-Sekretariat übersandt. Wir werden Sie hierzu noch einmal gesondert informieren. Da das vorgeschlagene Titelbild nicht die Zustimmung aller Stakeholder erhalten hat, wird der Bericht ohne Titelbild veröffentlicht.

Der Fortschrittsbericht 2018 wurde angenommen und wird ebenfalls morgen auf www.d-eiti.de veröffentlicht.

Wir dürfen Sie zudem darüber informieren, dass die Parlamentarische Staatssekretärin beim Bundesminister für Wirtschaft und Energie, Frau Elisabeth Winkelmeier-Becker, am 18.12.19 zur neuen D-EITI Sonderbeauftragten bestellt wurde. Das BMWi hat zu diesem Anlass eine Presseerklärung mit einem Statement der Sonderbeauftragten veröffentlicht. Diese finden Sie hier.

Wir möchten an dieser Stelle zudem schon einmal ankündigen, dass die Abstimmung zur nächsten Sitzung der MSG eine Mehrheit für den 19.02.2020 ergeben hat. Ob die Sitzung am Vor- oder Nachmittag stattfinden kann, steht noch nicht abschließend fest. Wir werden Sie hierüber so schnell wie möglich informieren.

Wir wünschen Ihnen und Ihren Familien frohe Festtage und einen guten Start ins neue Jahr.

Mail vom 12.12.2019

Sehr geehrte Mitglieder der MSG,

wie in der letzten MSG-Sitzung angekündigt, senden wir Ihnen hiermit den Gesamtentwurf des Berichts zur finalen Abstimmung.

Aufgrund der Größe des Dokuments ist ein direkter Versand nicht möglich, bitte laden Sie das Dokument über den folgenden Link herunter: https://filetransfer.giz.de/download?id=2yQRCHFWUU Das erforderliche Passwort lautet: Bericht2017

Bitte beachten Sie, dass die **Mehrheit der einzelnen Kapitel bereits beschlossen wurde** (s. untenstehend im Detail). Im beigefügten Dokument sind nun lediglich **diejenigen Änderungen eingetragen, die nach dem Beschluss des jeweiligen Kapitels ergänzt** wurden und die durch die MSG noch zu beschließen sind.

Um Ihnen die Durchsicht des Entwurfs zu erleichtern, habe wir **inhaltliche Änderungen mit Kommentaren** versehen. Bei den übrigen Änderungen handelt es sich um **Aktualisierungen** oder **redaktionelle Anpassungen**. Bitte beachten Sie, dass es sich hierbei um eine Hilfestellung handelt und nicht um eine formelle Einteilung der Änderungen.

Im Einzelnen enthält das Dokument folgende **Änderungen**:

Die Grußworte der Stakeholder-Gruppen sind nicht Teil der Abstimmung und sind nur zur Information enthalten. Das Grußwort der Regierung steht unter dem Vorbehalt, dass PSt'in Elisabeth Winkelmeier-Becker zur D-EITI Sonderbeauftragten ernannt wird. Über die Ernennung werden Sie gesondert informiert.

Die Kapitel 1, 2, 3, 4, 5 und 7 wurden auf der letzten MSG-Sitzung beschlossen. Nachträgliche Ergänzungen sind im Änderungsmodus kenntlich gemacht.

Die Kapitel 8, 9 und 10 zu den Sonderthemen wurden in der jeweiligen AG abgestimmt. Es handelt sich um die finalen Versionen, ohne Änderungsmodus, da diese gänzlich neu sind.

Das Kapitel 6 enthält Aktualisierungen und eine Ergänzung in der Tabelle der Kompensationsverzeichnisse zur Einsehbarkeit von Ersatzzahlungen. Im Rahmen der MSG-Sitzung wurde das Format der Tabelle und das Format der Eintragungen beschlossen. Nachgetragen wurden die Ergebnisse der Abfrage. Es fehlen noch Informationen aus zwei Bundesländern, welche nachgetragen werden, sobald sie dem Sekretariat vorliegen.

Die Kapitel 11 (Zahlungsabgleich) und 12 (Empfehlungen des UV) werden durch den UV erstellt bzw. aktualisiert und Ihnen zur Kenntnis übermittelt. Die wesentlichen Inhalte wurden durch den UV im Rahmen der 16. Sitzung der MSG präsentiert. Alle Änderungen im Vergleich zum 1. Bericht sind kenntlich gemacht. Die Tabellen zum Zahlungsabgleich schicken wir aus Gründen der Übersichtlichkeit in einer gesonderten Excel-Datei.

Annex, Glossar und Endnoten enthalten Aktualisierungen und eine inhaltliche Ergänzung im Glossar (Montanmitbestimmung).

Der gesamte Bericht wird im neuen D-EITI Design gelayoutet und soll nach dem Beschluss der MSG am 20.12.2019 auf www.d-eiti.de als PDF-Dokument veröffentlicht werden. Wir bitten, das zum Teil etwas unübersichtliche Layout im Entwurf zu entschuldigen.

Wir bitten um Ihre Anmerkungen und Kommentare zum Gesamtentwurf des Berichts bis zum 18.12.2019 DS (Verschweigen).

Sollten Sie Fragen oder Rückmeldungen haben, wenden Sie sich bitte jederzeit gerne an das Sekretariat, auch vor Ablauf dieser Frist.

Ebenfalls in diesem Jahr muss der **Fortschrittsbericht für 2018** veröffentlicht werden, welcher über den Umsetzungsstand der D-EITI 2018 informiert. Der beigefügte Entwurf wurde auf Grundlage des ausgewerteten Arbeitsplans 2018 und der Validierungsergebnisse erstellt. Da die Umsetzung der D-EITI inkl. des Jahres 2018 im Rahmen der Validierung sehr umfänglich überprüft wurde, ist die Veröffentlichung des Fortschrittsberichts eher eine Formalie und enthält demgegenüber keinerlei neue Informationen.

Wir bitten um Ihre Anmerkungen und Kommentare zum Entwurf des Fortschrittsberichts bis zum 18.12.2019 DS (Verschweigen).

Sollten Sie Fragen oder Rückmeldungen haben, wenden Sie sich bitte jederzeit gerne an das Sekretariat, auch vor Ablauf dieser Frist.

In Anbetracht der drängenden Veröffentlichungspflichten bitten wir, die kurze Frist zu entschuldigen.

Anlage 1: https://d-eiti.de/wp-content/uploads/2019/12/TabellenZahlungsabgleich2017_Versendung-Sekretariat_final_mit-Abdeckung…..xlsx

Anlage 2: https://d-eiti.de/wp-content/uploads/2019/12/2019-12-11-ENTWURF_D-EITI-Fortschrittsbericht-2018.docx

---

Mail vom 15.11.2019

Sehr geehrte Mitglieder der D-EITI MSG,

anbei erhalten Sie zur Abstimmung im Umlaufverfahren die Entwürfe der neuen Kapitel zu „Recycling“ sowie zu „Beschäftigung und Soziales“. Beide Kapitel wurden, wie in der letzten Sitzung der MSG erläutert, in einer AG (Beschäftigung und Soziales) bzw. einem kleineren Kreis von MSG-VertreterInnen (Recycling) intensiv diskutiert und abgestimmt. Sollten Sie Anmerkungen zu den Kapiteln haben, würden wir Sie bitten, diese bis 22.11. zu übersenden (Verschweigen).

Anbei zu Ihrer Information die Endfassung der extern erstellten Studie zu Erneuerbaren Energien, auf die im D-EITI Bericht verlinkt werden soll. Die Kurzfassung der Studie wird noch erstellt und Ihnen gesondert übermittelt. In die vorliegende Fassung der Studie sind die Rückmeldungen der AG zu einem ersten Entwurf bereits eingearbeitet.

Im Auftrag des Vorsitzes der MSG möchten wir zudem gerne den Termin für die kommende Sitzung der MSG abstimmen. Aufgrund der Winterferien in Berlin sowie des EITI Board Meetings Anfang Februar sind die möglichen Termine in dem in der MSG diskutierten Zeitraum relativ begrenzt. Wir möchten Sie bitten, Ihre Verfügbarkeit für die folgenden Termine bis zum 27.11. in den Terminplaner https://terminplaner4.dfn.de/ziRZiO455F7onGD4 einzutragen:

Dienstag 18.02.2020

Mittwoch 19.02.2020

Donnerstag 20.02.2020

Anlage 1: https://d-eiti.de/wp-content/uploads/2019/11/2019_11_15-D-EITI-Kapitel-Beschäftigung-und-Soziales_finaler-Entwurf.docx

Anlage 2: https://d-eiti.de/wp-content/uploads/2019/11/2019_11_15-D-EITI-Kapitel-Recycling_finaler-Entwurf.docx

Anlage 3: https://d-eiti.de/wp-content/uploads/2019/11/19-11-15-Endbericht_Erneuerbare-Energien.docx

---

Mail vom 23.10.2019

Liebe Mitglieder der MSG,

anbei finden Sie den **Entwurf für die Agenda** der 16. Sitzung der MSG am 30.10.2019

Weiterhin finden Sie anbei die **Entwürfe für die Kapitel 1-5** sowie das **Kapitel 7** *Subventionen und Steuerliche Begünstigungen* des zweiten Berichts. Die Kapitel wurden auf Grundlage der entsprechenden Kapitel des ersten Berichts erstellt und für den zweiten Bericht aktualisiert und zum Teil ergänzt/geändert.

Kapitel 7 wurde ebenfalls aktualisiert, die Änderungen in Unterkapitel 7c. sind das Ergebnis einer Abstimmung zwischen VertreterInnen der Stakeholder-Gruppen auf Grundlage des Vorschlags der Zivilgesellschaft für eine Aktualisierung/Überarbeitung des Unterkapitels *Begünstigungen für Strom und Energiesteuer*.

In den anliegenden Dokumenten sind die aktualisierten Stellen grün hinterlegt, Änderungen bzw. Ergänzungen sind im Änderungsmodus kenntlich gemacht.

Kapitel 1 beinhaltet die Einleitung. Diese wurde vollständig aktualisiert und wird Ihnen deshalb, ohne die Änderungen im Einzelnen kenntlich zu machen, als Neuentwurf übersendet.

Das Layout des Berichts erfolgt im Anschluss an die inhaltliche Abstimmung, aktuell vorliegende Format/Formatierungsfehler werden behoben und Tabellen/Grafiken neu erstellt. Ziel für die MSG-Sitzung ist eine Abstimmung über diese Kapitel.

Für die weiteren überarbeiteten bzw. neuen Sonderthemen liegen noch keine finalen Entwürfe vor, Ziel für die Sitzung ist eine Vorstellung und Diskussion des aktuellen Stands der Erarbeitung und der bisherigen Abstimmung in den Arbeitsgruppen.

In einer weiteren Mail erhalten Sie die Unterlagen des UV zu seiner Vorstellung des Zahlungsabgleichs 2017 und seinen Empfehlungen für die D-EITI.

Für Rückfragen stehen wir Ihnen jederzeit gerne zu Verfügung.

Anlage 1: https://d-eiti.de/wp-content/uploads/2019/10/2019_10_23_Entwurf-Kapitel-1-Einleitung-4.docx

Anlage 2: https://d-eiti.de/wp-content/uploads/2019/10/2019_10_23_Entwurf-Kapitel-2-Die-rohstoffgewinnende-Industrie-in-Deutschland-1-2.docx

Anlage 3: https://d-eiti.de/wp-content/uploads/2019/10/2019_10_23_Entwurf-Kapitel-3-Rechtlicher-Rahmen-für-die-rohstoffgewinnende-Instustrie-2.docx

Anlage 4: https://d-eiti.de/wp-content/uploads/2019/10/2019_10_23_Entwurf-Kapitel-4-Einnahmen-aus-er-rohstoffgewinnenden-Industrie_-2.docx

Anlage 5: https://d-eiti.de/wp-content/uploads/2019/10/2019_10_23_Entwurf-Kapitel-5-Wirtschaftliche-Bedeutung-der-rohstofffördernden-Industrie-2.docx

Anlange 6: https://d-eiti.de/wp-content/uploads/2019/10/2019-10-23_Entwurf-Kapitel-7-Subventionen-und-steuerliche-Begünstigungen-2.docx

Anlage 7: https://d-eiti.de/wp-content/uploads/2019/10/Entwurf_2019-10-30_-Agenda-16.-MSG-Sitzung-2.docx

---

Mail vom 14.10.2019

Liebe Mitglieder der MSG,

vielen Dank für Ihre Rückmeldungen.

Die **16. Sitzung der MSG am 30.10.2019 findet nun von 14:00 – 17:30 im BMWi in der Hannoverschen Straße** statt, eine Agenda erhalten Sie in Kürze.

Zu der Abstimmung bzgl. der Erhebung von Informationen zu **Infrastrukturzahlungen** durch den Unabhängigen Verwalter gab es **keine Rückmeldungen**.

Dementsprechend erging im schriftlichen Umlaufverfahren der folgende Beschluss:

„Die MSG beauftragt den Unabhängigen Verwalter (UV), entsprechend des Vorgehens für die Erstellung des 1. Berichts der D-EITI, Informationen über die gemeldeten Infrastrukturzahlungen bei den jeweiligen Unternehmen einzuholen, diese der MSG vorzustellen und einen Textentwurf für den 2. Bericht der D-EITI zu erstellen."

Der Unabhängige Verwalter wird die Ergebnisse seiner Erhebung im Rahmen der kommenden 16. Sitzung der MSG vorstellen.

Für Rückfragen stehen wir Ihnen jederzeit gerne zur Verfügung.

Mail vom 30.09.2019

Liebe Mitglieder der MSG,

die Abstimmung des Termins für kommende MSG-Sitzung hat ergeben, dass es für den **30.10.2019** eine Mehrheit gibt und auch das erforderliche Quorum erreicht wird.

Um das erforderliche Quorum zu erreichen, ist allerdings eine **Verschiebung der Sitzung auf den Nachmittag erforderlich**, da nicht alle Teilnehmenden am Vormittag verfügbar sind.

Wir möchten Sie deshalb bitten, Ihre **Rückmeldung zum Termin bzgl. der Verschiebung der Sitzung am 30.10.2019 von 10:00 – 13:30 auf 14:00 – 17:30 zu aktualisieren**.

https://terminplaner4.dfn.de/zNbmAg4vmBJMIQ9X

Die MSG-Mitglieder, die sich bisher nicht zurückgemeldet haben, bitten wir dies nachzuholen.

Wir würden Sie bitten Ihre Verfügbarkeit bis zu **05.10.2019** zu vermerken.

Zudem möchten wir die MSG-Mitglieder um eine Rückmeldung in einer weiteren Frage bitten.

Für den ersten Bericht wurde der UV durch die MSG beauftragt, den Hintergrund der durch einige Unternehmen gemeldeten **Infrastrukturzahlungen** zu erfragen und die Ergebnisse der MSG zu präsentieren. Auf dieser Grundlage wurde durch den UV im Anschluss eine kurze und allgemeine Erläuterung in den 1. D-EITI Bericht aufgenommen und das Vorgehen des UV erläutert (vgl. anliegenden Auszug aus dem Bericht – gelb markierter Textabschnitt).

Damit der UV die Einholung der Informationen und die Erstellung des entsprechenden Abschnitts analog für den 2. Bericht umsetzen kann, ist ein Beschluss der MSG erforderlich, da dieser Auftrag nicht durch die Leistungsbeschreibung des UV gedeckt ist. Wir würden Sie deshalb bis zum **05.10.2019** um eine **Rückmeldung (Verschweigen) zu folgendem Beschlussvorschlag bitten**:

„Die MSG beauftragt den Unabhängigen Verwalter (UV), entsprechend des Vorgehens für die Erstellung des 1. Berichts der D-EITI, Informationen über die gemeldeten Infrastrukturzahlungen bei den jeweiligen Unternehmen einzuholen, diese der MSG vorzustellen und einen Textentwurf für den 2. Bericht der D-EITI zu erstellen."

Für Rückfragen stehen wir Ihnen jederzeit gerne zur Verfügung und wünschen Ihnen ein erholsames Wochenende.

Mail vom 16.09.2019

Liebe Mitglieder der MSG,

vielen Dank für Ihre Rückmeldungen zu den Ende August übermittelten Auswahlterminen für die nächsten MSG-Sitzung.

Aus terminlichen und organisatorischen Gründen haben wir für die unten vorgeschlagenen Termine leider kein Quorum für mögliche MSG-Beschlüsse erreichen können.

Wir schlagen deshalb alternativ zwei Termine in der darauffolgenden Woche vor, den **30.10. und 31.10. 2019.**

Wir möchten Sie höflichst bitten, nochmals Ihre Verfügbarkeit zu den neuerlich vorgeschlagenen Terminen einzutragen – Frist 23.09.2019.

https://terminplaner4.dfn.de/zNbmAg4vmBJMIQ9X

Mail vom 23.08.2019

Liebe Mitglieder der MSG,

bitte finden Sie anbei den **konsolidierten Entwurf des Protokolls der vergangenen MSG-Sitzung vom 3.6.2019** sowie alle im Protokoll erwähnten Anlagen.

In der Konsolidierung sind alle Änderungsvorschläge im Bearbeitungsmodus festgehalten, sodass Sie einen schnellen Überblick über die vorgeschlagenen Änderung erhalten.

Sollten Sie mit den Änderungen nicht einverstanden sein, melden Sie sich bitte sobald wie möglich im D-EITI Sekretariat, spätestens jedoch bis zum 2. September 2019 (Verschweigefrist).

Für die nächste MSG-Sitzung stehen folgende Termine zur Verfügung: 22.10.2019; 23.10.2019 oder der 24.10.2019.

Bitte tragen Sie unter folgendem Link, ebenfalls bis zum 2. September 2019, Ihre Verfügbarkeiten zu den vorgeschlagenen Terminen ein.

https://terminplaner4.dfn.de/RiW449Kz9kvKPUSw

Anlage 1: https://d-eiti.de/wp-content/uploads/2019/10/2019-08-10_Entwurf_Protokoll_15._MSG_Sitzung_konsolidiert.docx

Anlage 2: https://d-eiti.de/wp-content/uploads/2019/10/Anlage-1-Agenda-15.-MSG-Sitzung.pdf

Anlage 3: https://d-eiti.de/wp-content/uploads/2019/10/Anlage-2-Liste-der-Teilnehmenden-15.-MSG-Sitzung.pdf

Anlage 4: https://d-eiti.de/wp-content/uploads/2019/10/Anlage-3-aktueller-Stand-Zahlungsabgleich-2017.pdf

Anlage 5: https://d-eiti.de/wp-content/uploads/2019/10/Anlage-4-Tischvorlage-Recycling.pdf

Anlage 6: https://d-eiti.de/wp-content/uploads/2019/10/Anlage-5-Beschlussvorlage-Format-2.-D-EITI-Bericht.pdf

Anlage 7: https://d-eiti.de/wp-content/uploads/2019/10/Anlage-6-Beschlussvorlage-Beauftragung-UV.pdf

Anlage 8: https://d-eiti.de/wp-content/uploads/2019/10/Anlage-7-Tischvorlage-Systematische-Offenlegung.pdf

Anlage 9: https://d-eiti.de/wp-content/uploads/2019/10/Anlage-8-Kommunikationsmaßnahmen.pdf

---

Mail vom 24.07.2019

Liebe Mitglieder der MSG,

wie im Rahmen der letzten MSG-Sitzung besprochen, wird sich die D-EITI MSG um einen **Stand auf der Woche der Umwelt 2020 am 09. und 10. Juni 2020 im Schloss Bellevue** bewerben.

Für die Online-Bewerbung mit **Frist am 31.07.2019** finden Sie anbei einen **Entwurf**, der auf das Format und die zwingend einzuhaltende Zeichenzahl der Bewerbungsmaske zugeschnitten ist.

Der vorliegende Entwurf ist bereits zwischen Transparency International Deutschland und dem BMWi abgestimmt.

Ziel der Projektbeschreibung ist es, die D-EITI MSG als innovatives Dialogformat vorzustellen und dabei über die Sonderthemen der D-EITI einen klaren Bezug zum Thema der Veranstaltung herzustellen.

Bei erfolgreicher Bewerbung werden anschließend Details zur Teilnahme und Standbetreuung geklärt.

Sollten Sie hierzu noch Anmerkungen und Kommentare haben übersenden Sie diese bitte bis **29.07.2019 (Verschweigen)**. Bitte berücksichtigen Sie bei etwaigen Änderungsvorschlägen auch die jeweiligen Zeichenlimits.

Anlage 1: https://d-eiti.de/wp-content/uploads/2019/07/Entwurf-Bewerbung-Woche-der-Umwelt-D-EITI-MSG.docx

---

Mail vom 26.06.2019

Liebe Mitglieder der MSG,

bitte finden Sie anbei den **Entwurf des Protokolls der 15. MSG-Sitzung vom 03.06.2019** sowie alle im Protokoll erwähnten Anlagen.

Während der Sitzung konnten wir bereits hilfreiche Vorschläge für die inhaltliche Konkretisierung der **Kommunikationsmaßnahmen** sammeln. Wir möchten Ihnen nun die Möglichkeit bieten, weitere Vorschläge schriftlich mitzuteilen, indem Sie uns die **Anlage 8** ausgefüllt zukommen lassen. Auf Grundlage Ihrer Beiträge erfolgt eine Ergänzung der Kurzversion der Kommunikationsstrategie.

Zudem wurde durch die MSG angeregt, ein übersichtliches **Planungsdokument zur Kommunikation der D-EITI 2019** zu erstellen, um die durchgeführten und geplanten Kommunikationsmaßnahmen auf einen Blick zu sehen. Einen Entwurf finden Sie ebenso anbei.

Hier freuen wir uns neben Ihren Anmerkungen zum Entwurf natürlich auch über Ergänzungen/Beiträge/Vorschläge zu weiteren Maßnahmen. Zukünftig können Sie im internen Bereich der MSG eine laufend aktualisierte Version des Dokuments aufrufen.

Bitte senden Sie Kommentare und Ergänzungen zum Protokoll sowie eventuelle Beiträge zur Kommunikation bis zum 12. Juli 2019 DS (Verschweigen).

Anlage 1: https://d-eiti.de/wp-content/uploads/2019/06/2019-06-25_Entwurf_Protokoll_15._MSG_Sitzung.docx

Anlage 2: https://d-eiti.de/wp-content/uploads/2019/06/Anlage-1-Agenda-15.-MSG-Sitzung.pdf

Anlage 3: https://d-eiti.de/wp-content/uploads/2019/06/Anlage-2-Liste-der-Teilnehmenden-15.-MSG-Sitzung.pdf

Anlage 4: https://d-eiti.de/wp-content/uploads/2019/06/Anlage-3-aktueller-Stand-Zahlungsabgleich-2017.pdf

Anlage 5: https://d-eiti.de/wp-content/uploads/2019/06/Anlage-4-Tischvorlage-Recycling.pdf

Anlage 6: https://d-eiti.de/wp-content/uploads/2019/06/Anlage-5-Beschlussvorlage-Format-2.-D-EITI-Bericht.pdf

Anlage 7: https://d-eiti.de/wp-content/uploads/2019/06/Anlage-6-Beschlussvorlage-Beauftragung-UV.pdf

Anlage 8: https://d-eiti.de/wp-content/uploads/2019/06/Anlage-7-Tischvorlage-Systematische-Offenlegung.pdf

Anlage 9: https://d-eiti.de/wp-content/uploads/2019/06/Anlage-8-Kommunikationsmaßnahmen.docx

Anlage 10: https://d-eiti.de/wp-content/uploads/2019/06/2019-06-25-Entwurf-Jahresplan-zur-Kommunikation-der-D-EITI.docx

---

Mail vom 28.05.2019

Liebe Mitglieder der MSG,

bitte finden Sie angehängt die **Agenda** und einige Vorbereitungsunterlagen zur nächsten MSG-Sitzung am Montag, dem 3.6.2019 im BMWi in der Hannoverschen Straße 28-30, Raum HS E 0.00.

Wie bereits angekündigt, wird der Sonderbeauftragte der D-EITI, PStS Oliver Wittke, an der Sitzung teilnehmen. Da dies die erste Gelegenheit der MSG ist, mit dem Sonderbeauftragten zusammenzutreffen, würden wir uns über eine rege Teilnahme Ihrerseits freuen.

Ergänzend zur Agenda möchten wir darauf hinweisen, dass ein gemeinsames Foto des Sonderbeauftragten mit der MSG geplant ist. Zudem ist eine kurze Vorstellungsrunde vorgesehen, bei der sich jedes MSG-Mitglied oder die jeweilige StellvertreterIn kurz vorstellt und ein kurzes Statement (2-3 min) zur D-EITI Umsetzung (Erfahrung/Ausblick) abgibt.

Zu den angehängten Vorbereitungsdokumenten möchten wir wie folgt informieren:

Beschlussvorlage – 2. Bericht – Berichtsformat

Die Rückmeldungen der MSG zur versandten Beschlussvorlage zeigen den Bedarf, zum letzten Punkt der Vorlage eine Einigung in der MSG zu erzielen.

Kommunikationsmaßnahmen öffentlicher Dialog

Die MSG hat sich auf der letzten Sitzung darüber verständigt, dass eine inhaltliche Konkretisierung des Entwurfs der **Kurzfassung der Kommunikationsstrategie** erfolgen solle.
Auf Grundlage des anliegenden Dokuments sollen die Vorschläge der MSG zu dieser Konkretisierung gesammelt und anschließend konsolidiert werden. Erste Vorschläge können bereits auf der Sitzung eingebracht und diskutiert werden. Die Abfrage wird anschließend auch schriftlich versendet.

Für die Erstellung der Teilnehmerliste und die Anmeldung im BMWi würden wir Sie bitten, zu überprüfen, ob Ihre Teilnahme bzw. Absage in der Abfrage richtig vermerkt ist.

https://terminplaner4.dfn.de/yWv2lDCQ8Zc9HiRo

Anlage 1: https://www.d-eiti.de/wp-content/uploads/2019/05/2019-05-27_-Agenda-15.-MSG-Sitzung.docx

Anlage 2: https://www.d-eiti.de/wp-content/uploads/2019/05/2019_05_16_Beschlussvorlage_Berichtsformat-2.-Bericht-1.docx

Anlage 3: https://www.d-eiti.de/wp-content/uploads/2019/05/2019_05_27_Kommunikationsmaßnahmen_öffentlicher-Dialog-.docx

---

Mail vom 20.05.2019

Liebe Mitglieder der MSG der D-EITI,

im Rahmen der Nacharbeit zur 14. Sitzung der MSG am 10.04.2019 übersenden wir Ihnen die folgenden Dokumente zur Abstimmung:

das konsolidierte **Protokoll der 14. MSG-Sitzung** entsprechend Ihrer Rückmeldungen (Änderungsmodus). Sowohl zu den Protokollanlagen als auch zum Arbeitsplanmonitoring 2018 gab es keine Anmerkungen.

Zur Entscheidung im schriftlichen Beschlussverfahren:

eine überarbeitete **Beschlussvorlage zum Arbeitsplan 2019.** Alle Änderungen entsprechend Ihrer Anmerkungen vor und während der MSG-Sitzung sind rot markiert.

eine **Beschlussvorlage zum Format des zweiten D-EITI Berichts**. Auf der Basis der Diskussion während der MSG-Sitzung, in welcher Form der 2. Bericht veröffentlicht werden soll, hat das Sekretariat einen ersten Entwurf erarbeitet, der hiermit zur Diskussion und Abstimmung steht.

Sowohl für den Beschluss des Protokolls der 14. MSG-Sitzung als auch für die beiden schriftlichen Beschlussverfahren zum Arbeitsplan 2019 und zum Berichtsformat des 2. Berichtes bitten wir um Ihre etwaigen Anmerkungen bis zum **27.05.2019 DS (Verschweigen)**.

Wie bereits angekündigt, findet die **nächste Sitzung der MSG am 03.06.2019 von 10:00 – 14:00 im BMWi in Berlin statt.**

Die Agenda und die Unterlagen zur Vorbereitung erhalten Sie in den kommenden Tagen.

Anlage 1: https://www.d-eiti.de/wp-content/uploads/2019/05/2019-05-16-Entwurf_Protokoll-14.-MSG-Sitzung_D-EITI_konsolidiert.docx

Anlage 2: https://www.d-eiti.de/wp-content/uploads/2019/05/2019_05_16_Beschlussvorlage-Arbeitsplan-2019.xlsx

Anlage 3: https://www.d-eiti.de/wp-content/uploads/2019/05/2019_05_16_Beschlussvorlage_Berichtsformat-2.-Bericht.docx

---

Mail vom 09.05.2019

Liebe Mitglieder der MSG, liebe Mitglieder der Bund-Länder AG zu D-EITI, liebe KoordinatorInnen,

der EITI Vorstand hat gestern über die Validierung Deutschlands entschieden: Die abschließende Bewertung lautet „overall satisfactory progress“! Die D-EITI hat alle Anforderungen des EITI Standards erfolgreich umgesetzt und damit als erstes EU-Mitglied den EITI-Konfirmitätsstatus erhalten. Zugleich sind wir das erste Land, das alle Anforderungen bereits mit dem ersten Bericht erfüllt hat.

Im Namen des MSG-Vorsitzenden, Herrn Abteilungsleiter Dr. Horstmann, möchte ich Ihnen allen zu diesem Erfolg gratulieren. Ich freue mich sehr, dass unsere großen Anstrengungen vor allem der vergangenen Monate nun einen so positiven Abschluss gefunden haben. Dies ist ein gemeinsamer Erfolg, der ohne Ihre Beteiligung und Ihre Unterstützung bei der Umsetzung und der Berichterstattung nicht möglich gewesen wäre.

In diesem Sinne dankt Ihnen auch der Sonderbeauftragte der D-EITI, der Parlamentarischer Staatssekretär beim Bundesminister für Wirtschaft und Energie Oliver Wittke, in seinem heute veröffentlichten Statement: https://www.bmwi.de/Redaktion/DE/Pressemitteilungen/2019/20190509-wittke-eiti-bericht-bescheinigt-deutschland-transparenz-im-rohstoffsektor.html

Dass D-EITI in den vergangenen 4 Jahren dabei weitaus mehr erreicht hat als nur die Mindestanforderungen zu erfüllen, bestätigen die internationale EITI und der Vorsitzende des EITI Vorstands Fredrik Reinfeldt in ihrem Statement zur Validierung Deutschlands: https://eiti.org/news/germany-eiti-leads-by-example

Wie bereits angekündigt, möchte der Sonderbeauftragte auf diesen Erfolg mit Ihnen im Rahmen der nächsten Sitzung der MSG am 03.06.2019 anstoßen.

Ich danke Ihnen und freue mich auf die Fortsetzung der erfolgreichen Umsetzung der D-EITI mit Ihnen.

Mail vom 03.05.2019

Liebe Mitglieder der MSG der D-EITI,

im Hinblick auf die Terminierung der nächsten MSG möchten wir Sie darüber informieren, dass der **Sonderbeauftragte der D-EITI, PStS Oliver Wittke**, gerne die Gelegenheit wahrnehmen möchte, an einer **Sitzung der MSG teilzunehmen.** Aus terminlichen Gründen kommt hierfür von den Vorschlägen für die nächste Sitzung nur der **03.06.2019** in Frage.

Wir würden uns sehr freuen, wenn Sie eine Teilnahme an diesem Tag einrichten könnten, da dies zudem auch der Terminvorschlag mit den meisten Stimmen ist (7/10).

Vor diesem Hintergrund möchten wir Sie bitten, zu prüfen, ob Sie eine Teilnahme am 03.06.2019 einrichten könnten und Ihre **Verfügbarkeit für diesen Termin bis zum 10.05.2019 einzutragen:** https://terminplaner4.dfn.de/yWv2lDCQ8Zc9HiRo

Der Termin kann erst bestätigt werden, wenn ein ausreichendes Quorum für alle Stakeholder-Gruppen sichergestellt ist.

Wir würden es sehr begrüßen, wenn möglichst alle Mitglieder/Stellvertreter bei dieser Sitzung anwesend sein könnten, auch weil beabsichtigt ist, den gemeinsamen Termin mit dem Sonderbeauftragten für ein Foto zu nutzen.

Mail vom 18.04.2019

Liebe Mitglieder der MSG der D-EITI,

bitte finden Sie anbei den **Entwurf des Protokolls der vergangenen MSG-Sitzung am 10.04.2019** sowie alle im Protokoll erwähnten Anlagen.

Vielen Dank für Ihre aktive Teilnahme und Ihren Beitrag während und nach der Sitzung.

Für den **Beschluss der Auswertung des Arbeitsplans 2018** (Arbeitsplanmonitoring 2018) bitten wir um Rückmeldung im schriftlichen Verfahren (Verschweigen).

Bitte senden Sie Kommentare, Korrekturen und Ergänzungen zum Protokoll sowie ein evtl. Veto zum Arbeitsplanmonitoring 2018 bis zum 3. Mai 2019 DS (Verschweigen).

Der Arbeitsplanentwurf 2019 sowie die operative Kurzfassung der Kommunikationsstrategie werden derzeit noch überarbeitet und zur Abstimmung im schriftlichen Umlauf nach Ostern versendet.

Für die nächste MSG-Sitzung stehen folgende Termine zur Verfügung: 03.06., 24.06., 25.06., 26.06.2019.

Bitte tragen Sie unter folgendem Link, ebenfalls bis zum 3. Mai 2019, Ihre Verfügbarkeiten für die Terminmöglichkeiten für die nächste MSG-Sitzung ein: https://terminplaner4.dfn.de/yWv2lDCQ8Zc9HiRo

Für die Abfrage wird abweichend zu den letzten Sitzungen ein neues Tool genutzt. Sollten Sie hierzu Fragen haben, stehen wir jederzeit gerne zur Verfügung.

Anlage 1: https://www.d-eiti.de/wp-content/uploads/2019/04/2019-04-18-Entwurf_Protokoll-14.-MSG-Sitzung_D-EITI.docx

Anlage 2: https://www.d-eiti.de/wp-content/uploads/2019/04/Anlage-1-Agenda-14.-MSG-Sitzung.pdf

Anlage 3: https://www.d-eiti.de/wp-content/uploads/2019/04/Anlage-2-Liste-der-Teilnehmenden-14.-MSG-Sitzung.pdf

Anlage 4: https://www.d-eiti.de/wp-content/uploads/2019/04/Anlage-3-Zahlungsabgleich-2016-SWS-und-Quarzwerke.pdf

Anlage 5: https://www.d-eiti.de/wp-content/uploads/2019/04/Anlage-4-Stand-des-Zahlungsabgleichs-2017.pdf

Anlage 6: https://www.d-eiti.de/wp-content/uploads/2019/04/Anlage-5-Leistungsbeschreibung-Gutachten-zu-Erneuerbaren-Energien.pdf

Anlage 7: https://www.d-eiti.de/wp-content/uploads/2019/04/Anlage-6-Beschlussvorlage-Sozialfaktoren-Tischvorlage-IGBCE.pdf

Anlage 8: https://www.d-eiti.de/wp-content/uploads/2019/04/Anlage-7-Entwurf-Recycling.pdf

Anlage 9: https://www.d-eiti.de/wp-content/uploads/2019/04/Anlage-8-Beschlussvorlage-Unternehmensliste.pdf

Anlage 10: https://www.d-eiti.de/wp-content/uploads/2019/04/Anlage-9-Beschlussvorlage-Arbeitsplan-Monitoring-2018.xlsx

Anlage 11: https://www.d-eiti.de/wp-content/uploads/2019/04/Anlage-10-Überarbeitung-des-EITI-Standards.pdf

Mail vom 05.04.2019

Liebe Mitglieder der MSG,

bitte finden Sie angehängt den Entwurf der **Agenda** und relevante Dokumente zur Beschlussfassung während der nächsten MSG-Sitzung am nächsten Mittwoch, dem 10.4.2019 im BMWi in der Hannoverschen Straße 28-30, Raum HS E 0.00 sowie den Final Validation Report.

Zum aktuellen Stand der Validierung möchten wir hiermit schon einmal wie folgt informieren:

Das internationale EITI-Sekretariat hat den **finalen Validierungsbericht** an die D-EITI übersendet (s. Anlage).

Der Bericht bleibt im Wesentlichen bei der Einschätzung der Draft Version bzw. des Initial Assessment Reports. Nach wie vor werden vier Anforderungen mit „meaningful progress“ bewertet. Allerdings hatte auch der Unabhängige Validator, anders als das Valdidation Comittee, keine Möglichkeiten, die von der MSG beschlossenen und umgesetzten Maßnahmen zu berücksichtigen bzw. hinsichtlich der Anforderungen einen etwas breiteren Interpretationsrahmen zu wählen.

Das bisherige Ergebnis und die vollständige Dokumentation wurden an das Validation Committee übermittelt, das sich in seiner Sitzung am 10. April zum ersten Mal auch mit der deutschen Validierung befassen wird.

Das internationale Sekretariat hat in seiner Zusammenfassung der bisherigen Validierung auf Grundlage der Maßnahmen der D-EITI MSG (Liste der übertragenen Lizenzen, Liste der Lizenzen) dem Committee empfohlen, die Anforderungen 2.2 und 2.3 mit „satisfactory progress“ zu bewerten. Der nachträgliche Zahlungsabgleich für die Salzwerke und die Quarzwerke wurde in dieser Woche auch abgeschlossen, veröffentlicht und an das internationale Sekretariat übermittelt, so dass nun ggf. auch für die Anforderungen 4.1 und 4.5 eine Neubewertung erfolgen kann.

Der finale Ausgang der Validierung ist noch nicht abzusehen, allerdings ist nochmals deutlich geworden, welche große Bedeutung die von der MSG beschlossenen und umgesetzten Maßnahmen haben.

Wir danken allen Stakeholder-Gruppen deshalb nochmals für Ihre Unterstützung.

Die für die Sitzung angehängten Vorbereitungsdokumente möchten wir Ihnen im Folgenden kurz erläutern, um die Beschlussfassung so zeiteffizient wie möglich vorzubereiten:

Beschlussvorlagen – 2. Bericht – Unternehmensliste

Für den zweiten D-EITI Bericht ist es erforderlich analog zum ersten Bericht über die Nennung von nicht berichtenden Unternehmen zu entscheiden. Entsprechend lehnt sich der Wortlaut an die Beschlussfassung für den ersten Bericht an.

Beschlussentwurf für das Monitoring des Arbeitsplans für 2018

Um die Maßnahmen der D-EITI transparent nachzuhalten hatte sich die MSG verständigt, die Arbeitspläne zu monitoren und Schlussfolgerungen für die weitere Arbeit abzuleiten. Bitte finden Sie anbei das entsprechende Entwurfsdokument. Es handelt sich um den verabschiedeten Arbeitsplan für 2018, ergänzt durch je eine Spalte „Statuskommentar“ und „Schlussfolgerung“. Das Dokument wurde auf KoordinatorInnenebene bereits abgestimmt. Sofern keine Einwände bestehen, soll diese Auswertung der Maßnahmen von 2018 auf der Sitzung beschlossen werden.

Beschlussentwurf für den Arbeitsplan 2019

Abgeleitet vom oben genannten Monitoring des Arbeitsplans für 2018, hat das D-EITI Sekretariat gemeinsam mit den KoordinatorInnen einen Vorschlag für den Arbeitsplan für das laufende Jahr 2019 erarbeitet, den Sie hier angehängt finden. Entsprechend des Beschlusses der MSG vom 05.02.2019 wurde ein Teil der Empfehlungen des Initial Validation Assessment zur Prüfung in den Entwurf aufgenommen. Sofern keine Einwände bestehen, soll dieser Arbeitsplan für 2019 auf der Sitzung beschlossen werden.

Beschlussentwurf der aktualisierten Kurzversion der Kommunikationsstrategie

Die D-EITI Kommunikationsstrategie wurde, wie angekündigt, überarbeitet und gekürzt. Diese Kurzversion soll der MSG und dem Sekretariat als übersichtliches Arbeitsdokument dienen. Die Langversion der Kommunikationsstrategie bleibt als ausführliches Hintergrunddokument weiterhin gültig.

Bitte prüfen Sie bei der Durchsicht des Dokuments insbesondere die im Kapitel 6 aufgeführten „optionalen Maßnahmen“. In Abstimmung mit den KoordinatorInnen wurde entschieden,

diese Maßnahmen aus der Kurzversion zu streichen, da kein Bedarf (mehr) besteht. Die Maßnahmen bleiben weiterhin in der Langversion enthalten. Falls Sie Einwände gegen eine Streichung der optionalen Maßnahmen aus der Kurzversion haben, können Sie diese gerne während der MSG-Sitzung oder vorab einbringen. Sofern keine Einwände bestehen, soll die Kurzversion der D-EITI Kommunikationsstrategie auf der Sitzung beschlossen werden.

Für Rückfragen stehen wir Ihnen jederzeit gerne zur Verfügung.

Anlage 1: https://www.d-eiti.de/wp-content/uploads/2019/04/Germany-Final-Validation-report_17-March_2019.pdf

Anlage 2: https://www.d-eiti.de/wp-content/uploads/2019/04/2019-04-04-Entwurf-Agenda-14.-MSG-Sitzung-.docx

Anlage 3: https://www.d-eiti.de/wp-content/uploads/2019/04/2019_04_03_Beschlussvorlage_Unternehmensliste_14.-MSG-Sitzung.docx

Anlage 4: https://www.d-eiti.de/wp-content/uploads/2019/04/2019_03_19_Beschlussentwurf_Monitoring_D-EITI-Arbeitsplan-2018.xlsx

Anlage 5: https://www.d-eiti.de/wp-content/uploads/2019/04/2019_03_29_Beschlussentwurf_D-EITI-Arbeitsplan-2019.xlsx

Anlage 6: https://www.d-eiti.de/wp-content/uploads/2019/04/2019_04_04_Entwurf_Kommunikationsstrategie_Kurzfassung_konsolidiert.docx

---

Mail vom 15.02.2019

Liebe Kolleginnen und Kollegen,

der Vorsitzende der MSG hat gestern fristgerecht die Stellungnahme der MSG zum Initial Assessment sowie zu dem Report des Unabhängigen Validators an das EITI-Sekretariat übermittelt (siehe beigefügte Mail).

Für Ihre aktive Unterstützung bei der Erarbeitung der Stellungnahme und der Begleitdokumente möchte ich mich ausdrücklich auch Im Namen des MSG-Vorsitzenden bedanken.

Mit freundlichen Grüßen

Im Auftrag

Andrea Jünemann

Anlage 1: https://www.d-eiti.de/wp-content/uploads/2019/02/Comments-on-Draft-Validation-Report-and-Initial-Assessment.zip

---

Mail vom 08.02.2019

Sehr geehrte Mitglieder der MSG,

vielen Dank für die hilfreichen Kommentare und Zulieferungen aus Ihren Stakeholder-Gruppen zum Initial Assessment des internationalen EITI Sekretariats und zum Berichtsentwurf des unabhängigen Validators.

Auf Grundlage dieser Kommentare wurde der anliegende **Entwurf für die Rückmeldung der MSG zum Entwurf des Validierungsberichts und dem Initial Assessment** erstellt. Einen Teil der Kommentare und Korrekturen wurde in die ebenfalls anliegende kommentierte Version des **Initial Assessment Reports** integriert. Sollten Sie Anmerkungen oder Kommentare zu diesen Dokumenten haben, würden wir Sie bitten, diese bis zum **12.02. DS (Verschweigen)** zu übersenden.

Beide Dokumente werden **anschließend im Namen der MSG zum 14.02. an das internationale Sekretariat übersendet**. Wir bitten die kurze Frist zu entschuldigen.

Aufgrund lange ausstehender Rückmeldungen aus dem internationalen Sekretariat, war eine rechtzeitige Fertigstellung nicht möglich.

Für die **Terminierung der nächsten Sitzung der MSG** möchten wir Sie zudem bitten, Ihre Präferenzen/Verfügbarkeit im Rahmen einer **Doodle Abfrage bis 20.02.** festzuhalten: https://doodle.com/poll/y5vetabkcezgcev4

Zur Auswahl stehen der **3., 4. , 9.** und **10. April 2019.**

Für Rückfragen stehen wir Ihnen jederzeit gerne zur Verfügung. Diese Mail und die anliegenden Dokumente finden Sie, wie gewohnt, im internen Bereich der Website.

Anhang 1: https://www.d-eiti.de/wp-content/uploads/2019/02/2019-02-08_Rückmeldung-der-MSG-zum-Entwurf-des-Validierungsberichts-und-dem-Initial-Assessment_.docx

Anhang 2: https://www.d-eiti.de/wp-content/uploads/2019/02/2019-02-08-Kommentierte-Version-des-Validation-initial-assessment-.docx

---

Mail vom 31.01.2019

Liebe KoordinatorInnen,

wie besprochen, übersenden wir Ihnen hiermit eine **Beschlussvorlage für die MSG zur Umsetzung von Maßnahmen und Prüfung von Empfehlungen auf Grundlage der Ergebnisse der Validierung**

zum Beschluss im schriftlichen Umlaufverfahren mit einer **Frist (Verschweigen) bis Dienstag 05.02.2019 DS**

Die **Maßnahmen** ergeben sich aus den Corrective Actions (Abhilfemaßnahmen) und Recommendations (Empfehlungen) die im Entwurf des Validierungsberichts aufgeführt sind (vgl. anliegende Übersicht).

Neben der Kommentierung der Validierungsberichte (gesonderter Beschluss der MSG) leisten insbesondere die Maßnahmen einen wichtigen Beitrag zu einer besseren Bewertung der D-EITI Umsetzung im Rahmen der Validierung.

Für weitere Empfehlungen sieht die Beschlussvorlage eine **Prüfung** durch die MSG vor, die entsprechend im **Arbeitsplan der D-EITI für 2019** festgehalten wird. Über eine Umsetzung entscheidet die MSG nach Prüfung und ggf. Diskussion der Empfehlungen.

Mit dem Beschluss über die Aufnahme in den Arbeitsplan verdeutlicht die MSG ihre Bereitschaft, sich mit den Empfehlungen auseinanderzusetzen.

Die Grundlage für die in der Beschlussvorlage genannten Maßnahmen sind:

die sehr kurzfristig zugelieferten umfangreichen Daten und Informationen der Bergämter zu Lizenzen bzw. Lizenzvergabe.

die Bereitschaft der Unternehmen Quarzwerke bzw. Südwestdeutschen Salzwerke, sich an der D-EITI Berichterstattung für 2016 und 2017 zu beteiligen.
Die Unternehmen konnten durch das Engagement der Regierung wie der Privatwirtschaft von diesem Schritt überzeugt werden.

die Bereitschaft der Privatwirtschaft, über den bisherigen Kompromiss in der MSG zur Einbeziehung der Informationen aus den Zahlungsberichten hinaus zu gehen.

Anhang 1: https://www.d-eiti.de/wp-content/uploads/2019/02/2019-31-01-Beschlussvorlage-zu-Maßnahmen-und-Prüfungen-im-Rahmen-der-Validierung.docx

Anhang 2: https://www.d-eiti.de/wp-content/uploads/2019/02/2019-01-31Erläuterungen-zur-Beschlussfassung.xlsx

---

Mail vom 18.01.2019

Sehr geehrte Mitglieder der MSG,

anbei finden Sie den Bericht zur ersten Einschätzung (Initial Assessment Report) der D-EITI Umsetzung, erstellt durch die beiden Vertreterinnen des internationalen EITI-Sekretariats, der in dieser Form an den unabhängigen Validator verschickt wurde. Ebenfalls anbei finden Sie den Entwurfsbericht des unabhängigen Validators, welcher der D-EITI zur Kommentierung mit Frist bis zum 07.02. übersendet wurde.

Das Ergebnis der bisherigen Validierung und Bewertung der D-EITI Umsetzung ist insgesamt recht positiv, da alle qualitativen Anforderungen, die unter anderem auch die Beteiligung und das Engagement der Stakeholder sowie die Arbeit der MSG betreffen, mit „satisfactory progress“ bewertet wurden. Da diese Anforderungen in vielen Ländern schlechter bewertet wurden, ist dies als gemeinsamer Erfolg der MSG, als das Ergebnis Ihrer Arbeit und Ihres Engagements der vergangenen Jahre sowie Ihrer Beteiligung an der Validierung zu sehen.

Für vier Anforderungen (#2.2, #2.3 sowie #4.1 und #4.5) stellt der Validierungsbericht nur „meaningful progress“ fest und nicht die erwartete vollständige EITI Konformität („satisfactory progress“). Dies entspricht nicht den Erwartungen an eine positive Validierung, die durch die Pre-Validierung, die erfolgten Nachbesserungen und die positiv verlaufene Validierungsmission bestätigt wurden. Das Sekretariat bezeichnet die identifizierten Lücken der Umsetzung in den vier Kategorien die zu der Bewertung „meaningful progress“ geführt haben, aber als „relativ geringfügige und eher technische Probleme“. Ergänzend zu dem Bericht hat das internationale Sekretariat in einem Gespräch die folgenden Rückmeldungen gegeben:

· Bisher hat **nur ein Land** (die Philippinen, allerdings nach vier EITI Berichten) im Rahmen der ersten Bewertung durch den Initial Assessment Report **ein besseres Ergebnis** erhalten. Für eine Validierung nach dem ersten Bericht ist dies also ein sehr gutes Ergebnis.

· Grundsätzlich erfolgt im Rahmen des Initial Assessment Reports und des Entwurfs des Validierungsberichts **eine sehr formale Bewertung der jeweiligen Umsetzung** und eine sehr strikte Anwendung der Vorgaben des EITI-Standards durch das internationale Sekretariat. In den folgenden Schritten der Validierung (s. nächster Punkt) kann diese Bewertung auf Grundlage von weiteren Erläuterungen, Stellungnahmen und ggf. Nachbesserungen revidiert werden. Insbesondere bei der abschließenden und entscheidenden Bewertung durch das Validierungskomitee und schließlich durch das EITI Board gibt es einen ungleich größeren **Spielraum, besondere Umstände und den Gesamtkontext der Umsetzung zu würdigen**. Das internationale Sekretariat übernimmt nach dem Abschluss des Initial Assessment Reports nun wieder eine beratende Rolle und wird die D-EITI bei diesen Schritten unterstützen.

· Das EITI Board wird die Entscheidung über die Validierung der D-EITI nicht auf dem kommenden Board Meeting Ende Februar in Kiew treffen. Die Entscheidung kann entweder im Umlaufverfahren getroffen werden (falls das Validierungskomitee des EITI Boards sich auf eine Empfehlung an das Board verständigen kann) oder auf dem Board Meeting im Rahmen der Weltkonferenz im Sommer 2019 (falls es umfassenderen Diskussionsbedarf für die abschließende Bewertung gibt). Eine Aussage über den Abschluss der Validierung ist zum jetzigen Zeitpunkt daher nicht möglich.

Vor diesem Hintergrund können die Aussichten der D-EITI, trotz der im Validierungsbericht benannten Herausforderungen das gemeinsame Ziel einer positiven Validierung zu erreichen, als positiv bewertet werden. Voraussetzung ist allerdings eine intensive Beschäftigung mit der Kommentierung und möglichen Nachbesserungen.

Zum weiteren Validierungsprozess und Vorgehen:

Die D-EITI hat nun zunächst bis zum 07.02. die Gelegenheit, falsche Einschätzungen bzw. Schlussfolgerungen im Bericht zu kommentieren und zu verbessern, Erläuterungen und Informationen bzw. Hintergründe zu ergänzenden und mit Bezug auf den EITI Standard eine Stellungnahme zu den erfolgten Bewertungen abzugeben. Der finale Validierungsbericht bildet diese Argumente und Kommentare der MSG ab, zudem kann der unabhängige Validiator aufgrund der Kommentare entsprechende Anpassungen seiner Bewertung vornehmen. Im

Anschluss wird der Bericht an das Validierungskomitee weitergeleitet, welches auf Grundlage der gelieferten Informationen eine Empfehlung an das EITI Board ausspricht. Hier hat die MSG/D-EITI die Gelegenheit, weitere Stellungnahmen an das Komitee zu übermitteln. Die finale Entscheidung trifft das internationale EITI Board unter Berücksichtigung aller bereitgestellten Informationen. Auch hier besteht für die D-EITI die Möglichkeit, eine ergänzende Stellungnahme an das Board zu richten. Das Board kann im Gegensatz zum internationalen Sekretariat bei seiner abschließenden Beurteilung auch Aktivitäten der D-EITI (Nachträge, Nachbesserungen, Korrekturen), die erst nach dem offiziellen Start der Validierung (01.11.2018) umgesetzt wurden, berücksichtigen.

Auf Grundlage des Initial Assessment Reports und des Entwurfsberichts des unabhängigen Validators **bereitet das D-EITI Sekretariat nunmehr einen ersten Entwurf für die Kommentierung vor. Dieser** wird dann an die MSG zur Ergänzung, Kommentierung und Abstimmung übersendet. Gleichzeitig wird geprüft, ob und unter welchen Umständen, die im **Bericht enthaltenen Verbesserungsvorschläge direkt** umsetzbar sind. Priorität haben dabei die Anforderungen mit der Bewertung „meaningful progress“, da diese für das Gesamtergebnis der Validierung relevant sind. Über die finale Kommentierung und die Durchführung von Nachbesserungen/Korrekturen entscheidet abschließend die MSG.

Aufgrund des weitestgehend sehr technischen Charakters der angemerkten Punkte und Verbesserungsvorschläge, schlägt der Vorsitz der MSG vor, diese Abstimmung der MSG im schriftlichen Umlaufverfahren durchzuführen und auf die kurzfristige Einberufung einer MSG-Sitzung bis zum Ablauf der Frist am 07.02 zu verzichten und stattdessen einen Termin in 8. bis 10. KW abzustimmen. Zu diesem Zeitpunkt gibt es voraussichtlich bereits eine Rückmeldung auf die erfolgte Kommentierung und die MSG kann sich über das weitere Vorgehen und ggf. weitere Stellungnahmen verständigen.

Anhang 1: Initial Assessment Report

Anhang 2: Entwurfsbericht des unabhängigen Validators

Emails aus dem Jahr 2018

Mail vom 17.10.2018

Sehr geehrte Mitglieder der MSG,

hiermit übersenden wir Ihnen die konsolidierte Fassung des Nachtragsberichts und bitten die späte Übersendung zu entschuldigen.

Abweichend von dem Entwurf der Agenda, der einen Beschluss des Nachtragsberichts auf der morgigen Sitzung der MSG vorsieht, würden wir auf Grund der sehr kurzfristigen Übersendung einen Beschluss im Umlaufverfahren und eine Frist bis Freitag 19.10. DS vorschlagen. Über das Verfahren zur Abstimmung kann abschließend auf der morgigen Sitzung entschieden werden.

Unter dem folgenden Link können Sie die **konsolidierten Fassung des Nachtragsberichts** für den ersten EITI Bericht herunterladen:

https://www.d-eiti.de/wp-content/uploads/2018/10/2018_10_17_Konsolidierte-Fassung_Nachtragsbericht_vollständige-Änderungen.docx

Wie bereits in der ersten Runde der Abstimmung finden Sie nachfolgend eine **Arbeitsversion**, in der nur **größeren inhaltliche Änderungen** kenntlich gemacht und sprachliche Verbesserungen sowie Rechtschreibfehler bereits angenommen sind:

https://www.d-eiti.de/wp-content/uploads/2018/10/2018_10_17_Konsolidierte-Fassung_Nachtragsbericht-inhaltliche-Änderungen.docx

In konsolidierten Entwurf sind die folgenden Nachträge im Änderungsmodus in den ersten Bericht eingetragen:

Rückmeldungen der Stakeholder-Gruppen aus der Abstimmung des ersten Entwurfs

Erläuterungen des Unabhängigen Verwalters *(*UV) zum Gewerbesteuerabgleich (*diese werden auf der morgigen Sitzung zusammenfassend durch den UV erläutert – das überarbeitete Kapitel 9 erhalten Sie als Ausdruck Änd*erungs*modus* vgl. *als Anlage zu TOP 2 die Präsentation des UV zum Abgleich der Gewerbesteuer*)

Anpassungen und Ergänzungen durch den UV zum besseren Verständnis einiger Textpassagen

Weitere notwendige Ergänzungen resultierend aus der Prävalidierung

Alle Änderungen des ersten Entwurfs zu denen es keine Kommentare/Rückmeldungen gab, sind in der konsolidierten Fassung bereits angenommen. Eine vollständige Übertragung der Tabellen zum Zahlungsabgleich erfolgt im Rahmen des Layouts des Enddokuments bzw. auf www.rohstofftransparenz.de.

Als **weitere Unterlagen für die morgige Sitzung** erhalten Sie die folgenden Dokumente anbei (*für die morgige Sitzung auch als Ausdruck für Sie bereitgelegt*):

Die aktualisierte **Agenda** der morgigen Sitzung https://www.d-eiti.de/wp-content/uploads/2018/10/2018-10-17-Agenda-13.-MSG-Sitzung-1.docx

Eine aktualisierte **Liste der Teilnehmenden** https://www.d-eiti.de/wp-content/uploads/2018/10/2018_10_17_Liste-der-Teilnehmenden-1.docx

Zu **TOP 2** erhalten Sie als Anlage den Eröffnungsbericht des UV für den 2. Bericht https://www.d-eiti.de/wp-content/uploads/2018/10/2018-10-17-TOP-4-Eröffnungsbericht-UV-1.pptx

https://www.d-eiti.de/wp-content/uploads/2018/10/2018-10-17-TOP-2-Präsentation-GewSt-Abgleich-UV-1-1.pdf

Zu **TOP 3** erhalten Sie als Anlage eine Übersicht über den Zeitplan der Validierung https://www.d-eiti.de/wp-content/uploads/2018/10/2018-10-17-TOP-3-Zeitplan-Validierung-1.docx

Zu **TOP 5** erhalten Sie eine aktualisierte Fassung der Anlage „Diskussionsstand Sonderthemen für den 2. Bericht“ https://www.d-eiti.de/wp-content/uploads/2018/10/2018_10_17-TOP-5-Diskussionsstand-Sonderthemen-2.-Bericht-1-1.docx

Für Rückfragen stehen wir Ihnen jederzeit gerne zu Verfügung.

Mail vom 15.10.2018

Liebe Mitglieder der MSG,

anbei finden Sie einige Dokumente zur Vorbereitung auf die kommende Sitzung der MSG am 18.10. vom 09.00 – 12:20.

Entwurf der Agenda

Sollten Sie Anmerkungen zum Entwurf der Agenda haben, würde wir Sie bitten diese bis 16.10. DS zu übersenden.

Entwurf der Teilnehmerliste

Die Teilnehmerliste wurde auf Grundlage der Doodle Abfrage und Ihren individuellen Rückmeldungen erstellt. Bitte überprüfen Sie für sich, ob wir Ihre Teilnahme bzw. Absage korrekt vermerkt haben. Falls nicht, würden wir um eine kurze Nachricht bis 16.06. DS bitten.

Beschlussvorschlag zum Thema Salz

Im Rahmen der Prävalidierung wurde festgestellt, dass ergänzende Angaben im Bericht zu der Abdeckung im Bereich Salz erforderlich sind. Diese Angaben sollen in Form einer Fußnote ergänzt werden, die durch die MSG beschlossen wird. Im anliegenden Dokument finden Sie eine ausführliche Darstellung des Hintergrunds, einen Sachstand zu Zahlungsströmen im Bereich Salz sowie einen Formulierungsvorschlag für den Beschluss der MSG. Es ist vorgesehen die Fußnote im Rahmen der Abstimmung des Nachtragsberichts zu beschließen.

Stand der Diskussion zu den Sonderthemen für den 2. Bericht

Als Grundlage für eine Weiterführung der Diskussion zu den Sonderthemen gibt das Dokument den aktuellen Stand der Diskussion wieder.

Protokoll der 12. Sitzung der MSG

Zu Ihrer Information finden Sie das Protokoll der 12. Sitzung der MSG anbei.

Validierung

Eine Bestätigung des Termins für die Validierungsmission steht noch aus. Informell hat das internationale Sekretariat jedoch zurückgemeldet, dass die aktuelle Planung die 47. KW /19. – 23. November als Termin vorsieht. Bitte merken Sie sich den Termin vor. Wir werden Sie umgehend über die Bestätigung des Termins bzw. die weitere Planung informieren.

Für Rückfragen und Anmerkungen stehen wir jederzeit gerne zu Verfügung. Alle Informationen finden Sie wie gewohnt auch im internen Bereich der MSG.

Anlage 1: 2018_10_15_Entwurf-Agenda-13.-MSG-Sitzung

Anlage 2: 2018_10_15_Liste-der-Teilnehmenden

Anlage 3: 2018_10_15_Diskussionsstand-Sonderthemen-2.-Bericht

Anlage 4: 2018_10_15_Entwurf-Beschlussvorlage-Abdeckung-Salz

Anlage 5: 2018_06_19-Protokoll_12_MSG_Sitzung

Mail vom 05.10.2018

Sehr geehrte Mitglieder der MSG,

unter dem folgenden Link können Sie den Entwurf des Nachtragsberichts für den ersten EITI Bericht herunterladen:

https://www.d-eiti.de/wp-content/uploads/2018/10/2018_10_05_Entwurf_Nachtragsbericht.docx

In diesem Entwurf sind die folgenden Nachträge im Änderungsmodus in den ersten Bericht eingetragen:

Aufnahme des Zahlungsabgleichs von Unternehmen, die dem erneuten Aufruf zur Beteiligung an der D-EITI Berichterstattung gefolgt sind.

Die Aktualisierung von Angaben, für die zum Stichtag des ersten Berichts nur Zahlen von 2015 vorlagen, auf Zahlen von 2016 sowie kleinere fachliche Korrekturen/Änderungen.

Anpassungen, die sich aus der unter Beteiligung des internationalen Sekretariats der EITI im März 2018 durchgeführten Prävalidierung ergeben haben (inkl. Nachtrag des Gewerbesteuerabgleichs)

Um Ihnen die eine Durchsicht der wichtigsten Änderungen zu erleichtern, finden Sie hier

https://www.d-eiti.de/wp-content/uploads/2018/10/2018_10_05_Entwurf_Nachtragsbericht-inhaltliche-Änderungen.docx

eine Arbeitsversion des Entwurfs, in der nur größere inhaltliche Änderungen kenntlich gemacht sind und die weiteren Änderungen bereits angenommen sind.

Aus Gründen der Übersichtlichkeit/Lesbarkeit finden Sie anbei zudem die aktualisierten Tabellen des Zahlungsabgleichs gesondert im Excel Format, eine vollständige Übertragung in den Bericht erfolgt im Rahmen der Erstellung des Enddokuments bzw. auf www.rohstofftransparenz.de .

2018_10_05_Entwurf Tabellen Zahlungsabgleich_Nachtragsbericht

Der Zahlungsabgleich wurde um die Unternehmen *JTSD Braunkohlenwerke GmbH, Zeitz (Mibrag)* sowie die *Sibelco Deutschland GmbH* ergänzt. Der letzte Reiter des Excel-Dokuments enthält den zusätzlichen Abgleich der GewSt mit einem Schwellenwert von 2 Mio. € an dem sich vier Unternehmen und 6 kommunale Verwaltungen beteiligt haben.

Wir würden Sie bitten, Ihre Kommentare und Rückmeldungen **bis Montag den 15.10. DS** zu übersenden. Wie gewohnt finden Sie die Unterlagen auch im internen Bereich der MSG .

Für Rückfragen stehen wir Ihnen jederzeit gerne zu Verfügung.

Mail vom 19.09.2018

Liebe MSG-Mitglieder,

aufgrund der Bewerberlage wurde durch die KoordinatorInnen entschieden, dass die Auswahlentscheidung für den unabhängigen Verwalter (UV) für den 2. Bericht der D-EITI durch das D-EITI Sekretariat getroffen werden konnte, ohne das eine gesonderte Auswahlsitzung erforderlich ist.

Wir möchten Sie hiermit offiziell über das Ergebnis zur Ausschreibung informieren:

Warth & Klein Grant Thornton (WKGT) hat nach fachlicher und preislicher Auswertung die Ausschreibung erneut für sich entschieden und wird den UV auch für den 2. D-EITI Bericht stellen.

Das Ihnen bekannte Team des UV unter der Leitung von Herrn Christoph Heinrich mit Herrn Rombock und Herrn Prof. Dr. Schiffers wird ebenfalls bestehen bleiben.

Zu Ihrer Information finden Sie anbei den aktualisierten Zeitplan zum Zahlungsabgleich für den 2. Bericht, in den kommenden Wochen erhalten Sie hierzu weitere Informationen. Ob

Bedarf besteht, dass Herr Heinrich hierzu weitere Informationen im Rahmen der nächsten Sitzung der MSG vorstellt, wird momentan geprüft.

Mail vom 07.09.2018

Liebe MSG Mitglieder,

wir freuen uns, Ihnen mitteilen zu können, dass das internationale Board der EITI den Antrag der MSG der D-EITI auf eine vorgezogene Validierung angenommen hat.

Die **Validierung der D-EITI** beginnt damit am **01.11.2018**. Das internationale Sekretariat hat zudem mitgeteilt, dass, u.a. aufgrund der Terminüberschneidung mit dem internationalen Board Meetings in Dakar (30.10. – 31.10.2018) die Validierungsmission nicht in der ersten Novemberwoche stattfinden wird, sondern zu einem späteren Zeitpunkt, vrrs. Ende November/Anfang Dezember. Sobald dieser Termin durch das internationale Sekretariat kommuniziert wird, werden wir Sie umgehend informieren.

Die 13. Sitzung der MSG findet am 18.10.2018 9:00-14:00 statt. Einen Agenda und eine inhaltliche Vorbereitung erhalten Sie in den kommenden Wochen. Da die Teilnehmerliste für die Sitzung auf Grundlage Ihrer Rückmeldungen bei Doodle erstellt wird, würden wir Sie bitten, Ihre Teilnahme/Absage für den 18.10.2018 in der Doodle Liste zu vermerken und falls erforderlich, zu aktualisieren: **https://doodle.com/poll/wbwzcuyfzcm9bn6r** .

In der Anlage zu dieser Mail finden Sie das **konsolidierte Protokoll der 12. Sitzung der MSG** in zwei Versionen (Änderungsmodus/ bereinigt). Wir würden Sie bitten, Kommentare und Rückmeldungen bis zum 14.09.2018 zu übersenden (Verschweigen).

2018_09_07 konsolidierter Entwurf_Protokoll_12_MSG_Sitzung Änderungsmodus

2018_09_07 konsolidierter Entwurf_Protokoll_12_MSG_Sitzung bereinigt

Anbei finden Sie weiter den **konsolidierten Entwurf des Fortschrittsberichts für 2017** in zwei Versionen (Änderungsmodus/ bereinigt). Wir würden Sie bitten, Kommentare und Rückmeldungen bis zum 21.09.2018 zu übersenden (Verschweigen).

2018_09_07_Entwurf_Fortschrittsbericht_2018_konsolidiert_bereinigt
2018_09_07_Entwurf_Fortschrittsbericht_2018_konsolidiert_Änderungsmodus

Anbei finden Sie den final abgestimmten **Arbeitsplan der D-EITI** (dieser wurde im Rahmen der 11. Sitzung der MSG bereits bis auf einen offenen Punkt beschlossen, dieser konnte nun abschließend ausgeräumt werden).

D-EITI Arbeitsplan 2018

Im **Sekretariat der D-EITI** hat es personelle Veränderungen gegeben und wir freuen uns, Ihnen im Rahmen der nächsten Sitzung der MSG das neue Team vorstellen zu können. Seit dem 01.07. unterstützen Frau Mareike Göhler-Robus und Frau Franziska Tadé das Sekretariat. Unter https://www.d-eiti.de/kontakt-sekretariat/ finden Sie eine kurze Übersicht über das Team des Sekretariats, weitere Details zu den Zuständigkeiten und den telefonischen Kontakt. Für die Zeit von September 2018 – Februar 2019 erhalten wir zudem Unterstützung durch unsere Praktikantin Frau Rabea Kaas. Wie bisher würden wir Sie bitten, alle Anliegen an sekretariat@d-eiti.de zu senden. So können wir eine zeitnahe Bearbeitung durch die richtige AnsprechpartnerIn sicherstellen. Für telefonische Anfragen stehe ich Ihnen jederzeit gerne unter +49 30 – 72614 – 319 zur Verfügung.

Die Erstellung des Nachtragsberichts, der Gewerbesteuerabgleich und die Auswahl des UV für den 2. Bericht stehen kurz vor dem Abschluss. Ausführliche Informationen und die entsprechenden Dokumente erhalten Sie in den nächsten Wochen zur Abstimmung.

Mail vom 23.07. 2018

Liebe MSG-Mitglieder,

Vielen Dank für Ihre Rückmeldungen zur Leistungsbeschreibung des Unabhängigen Verwalters für den 2. Bericht.

untenstehend finden Sie die konsolidierte Version des Dokuments im Änderungsmodus sowie in der cleanen Fassung. Sollten Sie hierzu noch Anmerkungen/Änderungsvorschläge haben, würden wir Sie bitten, diese **mit kurzer Frist bis morgen 24.07. DS (Verschweigen**) zu übersenden.

2018_07_23 Leistungsbeschreibung_UV 2.Bericht_konsolidierte Version CLEAN

2018_07_23 Leistungsbeschreibung_UV 2.Bericht_konsolidierte Version ÄNDERUNGSMODUS

Mit Verabschiedung der Leistungsbeschreibung wird der Ausschreibungsprozess in die Wege geleitet. Über den aktuellen Stand werden Sie regelmäßig informiert.

Zu Ihrer Information finden Sie untenstehend den Request for Early Validation der D-EITI, wie er durch den Vorsitzenden der MSG Dr. Horstmann an das internationale Sekretariat übersendet wurde.

2018-07-13 Request for Early Validation

Sobald das Board über diesen Antrag entschieden hat, werden wir Sie ebenfalls umgehend über den Ausgang informieren.

Mail vom 11.07.2018

Liebe MSG-Mitglieder,

anbei finden Sie den Entwurf des MSG Protokolls der 12. Sitzung der MSG am 19.06.2018.

Wir bitten um Ihre Rückmeldungen und Kommentare bis Freitag 20.07.2018 DS (Verschweigensfrist).

Anlage 1: 2018_07_11 Entwurf_Protokoll_12_MSG_Sitzung

Mail Juli 2018

Liebe Mitglieder der MSG,

mit der positiven Rückmeldung des Vorstand der EITI zu der Anfrage der D-EITI bzgl. des Gewerbesteuerabgleichs (vgl. Mail vom 29.06.2018) ist die Voraussetzung für den von Ihnen beschlossenen Antrag auf eine vorgezogene Validierung erfüllt.

Die Antragstellung selbst erfolgt, nach Rückmeldung des internationalen Sekretariats, analog zu der Anfrage bzgl. der Gewerbesteuer durch ein Schreiben des Vorstands der der MSG, Hr. Dr. Horstmann, im Namen der MSG an Hr. Fredrik Reinfeldt und den EITI Vorstand.

Mit diesem Schreiben beantragt die MSG der D-EITI eine Verschiebung des Starts der Validierung vom 01.01.2019 auf dem 01.11.2018.

Sollten Sie Rückmeldungen oder Kommentare zu dem Schreiben haben, würden wir Sie bitten, diese bis morgen, 12.07.2018 DS, zu übersenden (Verschweigen).

2018_07_11 Request for early valdiation

Im Anschluss an die Abstimmung des Schreibens wird dieses umgehend durch den Vorsitz der MSG versendet.

Nach einer informellen Rückmeldung des internationalen Sekretariats kann innerhalb eines Monats mit einer Rückmeldung des Boards zu der Anfrage gerechnet werden. Mit der von Ihnen durchgeführten umfangreichen Prävalidierung sowie dem Nachtragsbericht auf Grundlage der Rückmeldungen des internationalen Sekretariats haben Sie bereits eine sehr wichtige Vorbereitung für eine erfolgreiche Validierung geleistet. Über die Rückmeldung des EITI Vorstands, die weiteren Schritte zur Vorbereitung der Validierung und den Ablauf der Validierung werden wir Sie in den nächsten Wochen informieren.

Mail vom 29.06.2018

Liebe MSG-Mitglieder, liebe Bund-Länder-AG

Ich freue mich Ihnen mitteilen zu dürfen, dass der Antrag der D-EITI MSG zur Gewerbesteuer mit einer Wesentlichkeitsschwelle von 2 Mio. €“ auf dem heutigen Board Meeting in Berlin angenommen worden ist. Herzlichen Glückwunsch! Damit hat D-EITI einen weiteren wichtigen Schritt in Richtung einer positiven Validierung und der Stärkung der Glaubwürdigkeit von EITI unternommen.

Ich verknüpfe diese gute Nachricht mit einem Auf Wiedersehen an Sie alle, da ich das D-EITI Vorhaben zum 01.07.2018 verlasse. Die Zusammenarbeit mit Ihnen hat mir viel Spaß gemacht und ich habe sehr viel zur Dynamik einer deutschen Multi-Akteurs-Partnerschaft dazu gelernt. Ich erinnere mich gerne an die unsicheren und herausfordernden Anfänge und erlaube mir mit einem zufriedenen Lächeln auf die erreichten Meilensteine und die mittlerweile gewachsene Struktur der D-EITI zu blicken.

Ich wünsche Ihnen auch weiterhin Kreativität, Innovationen und den Blick für das Wesentliche und freue mich darauf den einen oder anderen von Ihnen in einem folgenden Arbeitskontext wiedertreffen zu dürfen.

Herr Raeder übernimmt ab jetzt die Leitung des D-EITI Vorhabens und wird Ihnen in allen Belangen tatkräftig zur Seite stehen.

Mail vom 26.06.2018

Liebe MSG Mitglieder,

anbei finden Sie wie angekündigt die Ihnen bekannte Leistungsbeschreibung für den Unabhängigen Verwalter zur Erstellung des zweiten D-EITI Berichts. Wir bitten um Prüfung und Rückmeldung bzw. **Annahme der Leistungsbeschreibung im schriftlichen Umlaufverfahren bis zum 13.07.2018 (Verschweigensfrist**).

Anlage 1: 2018_06_26Leistungsbeschreibung_UV 2.Bericht_Stand 26.4.2018_Änderungsmodus

---

Mail vom 21.06.2018

Liebe Mitglieder der MSG,

wie in der 12. Sitzung der MSG besprochen, erhalten Sie hiermit den Entwurf der Agenda für die Sitzung des EITI Boards in Berlin.

Die Anfrage Deutschlands zur Umsetzung eines partiellen Gewerbesteuerabgleichs wird am Donnerstag 28.06. in dem Block *40-4 Report from the Implementation Committee* von 13:30 – 14:30 besprochen.
Grundlage hierfür ist die Beschlussempfehlung des Implementation Committee (Board Paper 40-4-D),.
Im internen Bereich der Website (PW: Transparenz15) werden wir, wie gewohnt, diese Dokumente ablegen und ergänzend zu Ihrer Information auch die gesamten Vorbereitungsunterlagen des Board Meetings (abrufbar über diesen Link pdf, 16MB).
Wir bitten Sie, diese Unterlagen vertraulich und nur zu Ihrer Information zu verwenden, da sie nicht öffentlich sind. Im Auftrag des BMWi übersenden wir Ihnen eine Gesamtübersicht über die geplanten Veranstaltungen vom 27.06. – 29.06., sowie die vorläufigen Programme zu den Side Events des BMWi zu Competence Centers for Mining and Raw Materials and the German Mining Network und zu den neuen EITI-umsetzenden Ländern in Lateinamerika.

Im Auftrag der Zivilgesellschaft übersenden wir Ihnen zudem das Programm für das Side Meeting on Social and Ecologic impact of EITI.

Wir bitten Sie zu beachten, dass es sich bei allen Dokumenten um den derzeit aktuellen Stand der Vorbereitung handelt und sich ggf. noch Änderungen ergeben.

Mail vom 18.06.2018

Liebe Mitglieder der MSG,

anbei zu Ihrer Information die aktuelle Version der Agenda für die morgige Sitzung.

2018-06-18 Entwurf Agenda-12.-MSG-Sitzung

Mail (Thomas Kastning) vom 11.06.2018

Liebe Mitglieder der MSG,

wie angekündigt anbei die Beschlussvorlage zum Thema soziale Standards im Rohstoffsektor.

18-05-31_Sozialfaktoren_Beschlussantrag

Mail vom 06.06.2018

Liebe MSG-Mitglieder,

anbei finden Sie die finale Agenda **für die Sitzung am 19.6.2018.**

Wenn Sie sich noch einmal zum aktuellen Stand der einzelnen TOP informieren möchten, ist dies im internen Beriech der D-EITI möglich. Unter dem Reiter „KoordinatorInnentreffen“ finden Sie die aktuellen Statusberichte, die auf den KoordinatorInnentreffen besprochen werden.

Ebenfalls leiten wir Ihnen eine Einschätzung des internationalen Sekretariats zu dem D-EITI Antrag für eine angehobene Wesentlichkeitsschwelle bei der Gewerbesteuer weiter. Das internationale Sekretariat empfiehlt dem Antrag zuzustimmen.

Zum Verfahren: Das Implementation Committee des internationalen Boards trifft sich morgen, am 7.6., um über den Antrag von D-EITI zu beraten. Ggf. fällt dann schon eine Entscheidung. Wahrscheinlicher ist es aber, dass das Implementation Committee eine Empfehlung an das internationale Board abgibt und dieses dann auf dem Treffen in Berlin Ende Juni entscheidet.

Im Namen des BMWi und MSG-Vorsitzes möchten wir darauf hinweisen, dass Sie sich gerne an Ihre jeweiligen Ansprechpersonen im internationalen Board wenden können, wenn Sie den oben genannten Antrag der D-EITI noch einmal bekräftigen möchten. Das internationale Sekretariat hat folgende Personen als Ansprechpartner genannt:

Privatwirtschaft:

Luke Balleny – (Luke.balleny@icmm.com)

Stuart Brooks – (sbcf@chevron.com)

Zivilgesellschaft:

Tatyana Sedova (Tsedova@publishwhatyoupay.org)

Regierung:

Victor Hart (victorhart9@gmail.com)

Im Anhang zudem eine Übersicht der internationalen Board Mitglieder der PW, der ZG und der R. (Weder Luke Balleny noch Tatyana Sedova sind Board Mitglieder. Da sie uns aber vom internationalen Sekretariat als Ansprechpartner für das Board genannt wurden, sind sie dennoch die richtigen Personen. Sie können ggf. weitere Kontakte herstellen.)

Wenn Rückfragen bestehen, melden Sie sich gerne jederzeit bei uns.

Mail der Zivilgesellschaft vom 01.06.208

Liebe Mitglieder der MSG,
auf der 11.MSG haben wir Ihnen unsere Vorstellungen zur Vertiefung der Sonderthemen und der Aufnahme neuer Themen im zweiten D-EITI Bericht präsentiert und um Ihre Unterstützung geworben.

Entsprechend des auf der 11. MSG verabredeten Vorgehens finden Sie im Anhang die Beschlussvorlagen der Zivilgesellschaft zu TOP2 der Agenda der 12. MSG:

Vertiefung der Sonderthemen für den zweiten Bericht

Verbrauchsteuern (Subventionen und steuerliche Begünstigungen)

Rückstellungen/Sicherheitsleistungen

Naturschutzrechtliche Eingriffsregelungen

Erneuerbare Energien.

Aus Gründen der Priorisierung haben wir beim Thema Wasserentnahmeentgelte auf Änderungsvorschläge (neben der ohnehin anstehenden Aktualisierung der Daten und Bezugnahme auf BilRUG) verzichtet.

neue Themen für den zweiten Bericht

Tiefseebergbau

Die Beschlussvorlage zum Thema soziale Standards im Rohstoffsektor befindet sich derzeit noch in der Abstimmung innerhalb der Zivilgesellschaft. Den Antrag erhalten Sie vsl. im Laufe der nächsten Woche nachgeliefert.

Wir hoffen, dass die Beschlussanträge Ihre Zustimmung finden und freuen uns auf die Beschlussfassungen zu o.g. Themen auf der 12. MSG.

Mail vom 30.05.2018

Liebe MSG Mitglieder,

auf der letzten Sitzung wurden wir gebeten Informationen zum Thema subnationale Zahlungen und Aufnahme in den EITI Bericht (Anforderung 4.6.) einzuholen. Wir haben nun folgende Rückmeldung aus Oslo bekommen:

Unfortunately, we have not yet done a comprehensive review of which of the 51 countries counties cover sub-national payments. In some cases, sub-national payments are obviously material and are covered in EITI Reports. But in some cases, it is not so clear cut. Some MSGs try to cover sub-national payments, even where these payments are very small (not

material). Some get this issue confused with social payments and/or with sub-national transfers (transfers between national and subnational government entities). Validation assesses these issues systematically. You can see an overview of the results here: https://eiti.org/document/validation-schedule-decisions#comparison. This shows that 4.6 is applicable in:

Albania

Ghana

Honduras

Iraq

Kyrgyz Republic

Mongolia

Mozambique

Niger

Nigeria

Philippines

Sao Tome and Principe

Solomon Islands

Tajikistan

Tanzania

Togo

Zambia

The Validation files for these countries provides quite a lot of detail on each case. I hope this is helpful.

Mail vom 25.05.2018

Liebe MSG Mitglieder,

anbei finden Sie die **Entwurfsagenda für die 12. MSG Sitzung**. Wir bitten bei Änderungswünschen um **Rückmeldung bis zum 05.06.2018.** Bitte beachten Sie, dass sich die Themensetzung u.a an dem Arbeitsplan sowie der Diskussionsergebnisse der 11. MSG Sitzung orientiert.

Im Anhang finden Sie ebenfalls eine neue Version des konsolidierten Protokolls der 11. MSG Sitzung. Die gewünschten Änderungen sind markiert. Sollten wir hierzu bis kommenden Mittwoch, **den 30.05.2018**, keine Rückmeldung bekommen, veröffentlichen wir es als endgültiges Protokoll.

Erlauben Sie uns auch, Ihnen mitzuteilen, dass es im internationalen EITI Sekretariat Personalwechsel geben wird: Fredrik Reinfeldt wird sich als Chair nicht zur Wiederwahl stellen und auf der kommenden Weltkonferenz abgelöst. Jonas Moberg wird zum Herbst aus seiner Position ausscheiden. Details dazu in der angehängten Mail.

Anlage 1: Agenda 12. MSG Sitzung_Stand 25.5.2018_DRAFT

Anlage 2: 2018_05_25_Konsolidierte Fassung_Protokoll_11_MSG_Sitzung_Reinversion
Mail zum Personalwechsel bei der EITI

Mail vom 16.05.2018

Sehr geehrte Mitglieder der MSG,

zur besseren Planung informieren wir Sie darüber, dass der Termin für die kommende MSG Sitzung nun feststeht: **19.06.2018** von voraussichtlich **09.00 bis 14.00** Uhr im Haus G des BMWi, Scharnhorststraße 35 (mittlerer Eingang) im Saal 3 (G3.011).

Details folgen.

Mail vom 16.05.2018

Sehr geehrte Mitglieder der MSG,

in der Anlage finden Sie die konsolidierte Fassung des **Protokolls für die 11. Sitzung der MSG am 21.03.2018**. Sollten Sie Rückmeldungen/Kommentare haben, würden wir Sie um eine **Übersendung bis 23.05. DS bitten (Verschweigensfrist).**

Anlage 1: 2018-05-16 Konsolidierte Fassung Protokoll 11 Sitzung Reinversion

Anlage 2: 2018-05-16 Konsolidierte Fassung Protokoll 11 Sitzung Änderungsmodus

zu Ihrer Information senden wir Ihnen anbei (i) einen Brief des neuen D-EITI Sonderbeauftragten PStS Oliver Wittke an das internationale Sekretariat in Oslo sowie (ii) das Ersuchen der MSG zur Klarstellung von Anforderung 4.1. und 4.6.

Anlage 3: Ersuchen der MSG zur Klarstellung von Anforderung 4.1. und 4.6

Anlage 4: Brief des Sonderbeauftragten an das internationale Sekretariat

---

Mail vom 17.04.2018

Liebe Mitglieder der MSG,

anliegend finden Sie einen Entwurf für eine offizielle Anfrage beim internationalen Board für eine adaptierte Umsetzung im Bezug zur Gewerbesteuer.
Der Inhalt der Anfrage beruht auf den Erkenntnissen der Selbstevaluierung und des ersten Berichts, den entsprechenden Rückmeldungen des internationalen Sekretariats und dem Stand der Diskussion in der MSG.
Wir würden Sie bitten uns Ihre Kommentare/Rückmeldungen bis **Freitag 20.04. DS zu übersenden**. Wir bitten diese kurze Frist zu entschuldigen. Um die Option einer frühzeitigen Validierung zu wahren, ist eine zügige Übersendung des Antrags erforderlich.
Der Entwurf des Antrags ist ebenfalls an das internationale Sekretariat für eine Vorprüfung übersendet worden, eine Rückmeldung leiten wir natürlich weiter.

Anlage 1: 2018_04_17 Adapted implementation request_DRAFT

Mail vom 04.04.2018

Liebe MSG Mitglieder,

anbei finden Sie einen Entwurf des MSG Protokolls der 11. MSG Sitzung.
Wir bitten um Rückmeldung bis Mittwoch zum **18.04.2018** (Verschweigensfrist). Die dazugehörigen Anlagen finden Sie im internen Bereich der MSG,
Passwort: Transparenz15

Wir erlauben uns darauf hinzuweisen, dass das BMWi (christin.froehlich@bmwi.bund.de) Ihre Rückmeldung **zur Teilnahme an dem EITI Board Meeting** (27.06.2018 – 29.06.2018) und/oder Empfang (am 27.06.2018) bis **zum 11.04.2018** benötigt.

Anlage 1: Entwurfsprotokoll

Anlage 2: Agenda

Anlage 3: Teilnehmerliste

Anlage 4: 4 Schritte der EITI Validierung

Anlage 5: Entscheidungsvorlage Validierung

Anlage 6: PowerPoint-Präsentation zur Validierung

Anlage 7: Fragebogen zur Prävalidierung

Anlage 8: Leistungsbeschreibung UV 2. Bericht, Stand: 7.3.2018

Anlage 9: Standard Terms of Reference for the Independent Administrator

Anlage 10: Arbeitsplan konsolidierte Version, Stand: 22.03.2018

Anlage 11: PowerPoint-Präsentation des UV zur Analyse veröffentlichter Zahlungsberichte

Anlage 12: Begriffsklärung Mainstreaming

Anlage 13: PowerPoint-Präsentation zu Mainstreaming

Anlage 14: Agenda Board Meeting BerlinPowerPoint-Präsentation zur Evaluierung der bisherigen Kommunikationsstrategie, Stand: 08.01.2018

Mail vom 08.03.2018

Liebe Mitglieder der MSG,

anbei finden Sie die Dokumente für die 11. MSG-Sitzung am 21.3.2018:

Entwurf der Agenda – wenn Sie Rückmeldungen haben, melden Sie sich bitte bis zum 14.3.2018.

Arbeitsplan 2018 (einige Aktivitäten sowie die Indikatoren 2.1; 2.2; 3.1 in Rosa werden im Vorlauf zur Sitzung noch zwischen den Koordinatoren geklärt. Auf der Sitzung wird Ihnen zu diesen Punkten ein Vorschlag präsentiert.)

Ziel ist es, den Arbeitsplan auf der 11. MSG-Sitzung zu beschließen.

Leistungsbeschreibungen für den UV, 2. Bericht (die LB folgen den Vorgaben des internationalen Sekretariats und sehen keine spezifischen Zusatzaufgaben vor. Der UV wird in den LB aber aufgefordert 10 Arbeitstage vorzuhalten, um mögliche Rückfragen von Mitgliedern der MSG in Bezug auf den Zahlungsabgleich zu beantworten)

Ziel ist es, die Leistungsbeschreibungen auf der 11. MSG-Sitzung zu beschließen. Wenn Diskussionsbedarf auf der MSG-Sitzung deutlich wird, kann der Beschluss auch anschließend im schriftlichen Umlaufverfahren erfolgen.

Begriffsklärung zu Mainstreaming

Die vier Schritte der EITI-Validierung

Bericht EITI Board Meeting, Oslo, 02.2018

Der **Nachtragsbericht** sollte eigentlich auf der 11. MSG-Sitzung beschlossen werden. Dies wird nun erst im Nachgang zu der Sitzung im schriftlichen Umlaufverfahren erfolgen, da noch Daten zum Zahlungsabgleich fehlen.

Mail vom 23.01.2018

11. MSG Sitzung Mittwoch, 21. März 2018, 09:00 Uhr – voraussichtlich 14:00 Uhr (genaues Ende mit Versendung der Agenda), BMWi, Scharnhorststraße 34-37 – Raum tbd. Wir bitten Sie freundlich um **Zu- bzw. Absage per Mail bis zum 09. Februar 2018 (Freitag)**. Die vorläufige Agenda erhalten Sie nach dem Treffen der KoordinatorInnen in der 9 KW. Die Dokumente für die Sitzung werden sukzessive mit Ihnen geteilt.

Die MSG wird nachrichtlich informiert, dass die Beschlüsse der MSG-Sondersitzung Strategieklausur durch die Bund-Länder AG angenommen wurden.

Emails aus dem Jahr 2017

Mail vom 24.12.2017

die nächste Sitzung der MSG ist für März 2018 vorgesehen, es stehen die Termine 20., 21. und 22. März (Beginn jeweils vormittags) zur Auswahl. Wir möchten Sie freundlich bitten, über folgenden Doodle-Link https://doodle.com/poll/nbd5wsbhb3irzg36 bis 10.01.2018 eine Rückmeldung über Ihre Präferenzen / Ihre Verfügbarkeit zu geben. Den endgültigen Termin teilen wir Ihnen im Anschluss an diese Abfrage mit.

Mail vom 20.12.2017

im Anhang senden wir Ihnen das konsolidierte Protokoll (Änderungsmodus / Reinversion) der 3. MSG-Sondersitzung. Gerne möchten wir Sie auch darauf hinweisen, dass die **Frist zur Kommentierung des Arbeitsplans** auf den **18.01.2018** verlängert wurde.

Das D-EITI Sekretariat dankt Ihnen herzlich für die gute und vertrauensvolle Zusammenarbeit in diesem Jahr. Wir wünschen Ihnen frohe und besinnliche Feiertage und einen guten Rutsch ins neue Jahr!

Mail vom 11.12.2017

Ebenfalls hängen wir Ihnen den **aktualisierten Arbeitsplan für 2018** an. Der Arbeitsplan ist ein Entwurf basierend auf den Anforderungen des Standards, Beschlüssen der MSG aus vorangegangenen Sitzungen und der Strategiediskussion der letzten Wochen. Wir bitten um **Kommentare bis zum 18.1.2018,** kommentieren Sie auch gerne dir rot und lila markierten Hinweise.

Unter den Spalten K-Q in der Excel-Tabelle sind für eine bessere Übersicht die Themen aufgeführt, die für die MSG-Sitzungen in 2018 anfallen würden, sollte der Arbeitsplan mit diesen Themen beschlossen werden. Mit diesem Vorschlag würde es drei MSG-Sitzungen in 2018 geben. Auch hierzu sind Kommentare natürlich sehr willkommen

Drittens finden Sie die **Kurzstudie des Gutachters, inklusive der Rückmeldungen vom 4.12**. (einmal in Reinversion und einmal im Änderungsmodus). Die wesentlichen Anpassungen sind:

- S. 12: Was ist Mainstreaming? (1 Seite mit Erklärung des Mainstreaming-Ansatzes der EITI eingefügt)
- S. 13: Empfehlung 1 (Hier: letzte Leitfrage neutraler formuliert) S. 13: Empfehlung 3 (Hier: Das Analyseinstrument benannt)
- S. 15: Empfehlung 9 (Hier: Ländergruppen differenziert hinsichtlich Nachfrage/Angebot – Länder, die D-EITI anfragen; Länder, an die sich D-EITI pro-aktiv wendet. Absatz zu Rohstoffpartnerschaften auf diesen Aspekt konzentriert)
- S. 27: 10. Anlage: Tabelle der Empfehlungen des Unabhängigen Verwalters im 1. D-EITI-Bericht mit Maßnahme eingefügt.

Mail vom 30.11.2017

Liebe MSG-Mitglieder,

MSG-Sondersitzung_4.12.2017_aktualisierte Agenda (u.a. Änderung des Raumes) Agenda 3. MSG Sondersitzung am 4.12.2017_neu171127_DEITI_Kurzstudie_Strategie_Rückmeldung BMWi_ÄnderungsmodusLiebe MSG-Mitglieder,es gab noch Rückmeldungen zur Agenda seitens der Zivilgesellschaft und seitens der Regierung. Im Anhang finden Sie die aktuelle Version (u.a. steht dort auch ein neuer Raum: Scharnhorststrasse 37, Haus D, Raum D 0.031). Uns hat zudem eine Rückmeldung der Regierung zur Kurzstudie des Gutachters erreicht. Sie finden die Änderungsvorschläge im angehängten Dokument.Und noch zwei Hinweise: - Wir drucken, die Unterlagen für die Sitzung nicht mehr für alle aus. Wenn Sie eine Mappe haben möchten, schicken Sie uns eine kurze E-Mail.- Am 05.12. findet in Berlin-Spandau eine Veranstaltung der DERA zum Auslandsbergbau statt: Programm. DERA-Rohstoffdialog Auslandsbergbau (PDF, 2 MB). Die Teilnahme ist kostenfrei, die Anmeldefrist läuft leider schon heute aus. Anmeldungen bitte über dera@bgr.de

---

Mail vom 27.11. 2017

Unterlagen für die 3. MSG-Sondersitzung_4.12.2017 Rückmeldungen zur Agenda FRIST 30.11.

Liebe MSG-Mitglieder, In Vorbereitung auf die nächste MSG-Sitzung senden wir Ihnen folgende Unterlagen zu: Agendaentwurf
Kurzstudie zum Strategieprozess von Lutz Neumann (Gutachter) pdf / Word Version zur Kommentierung
Arbeitsplan 2018

Die **Kurzstudie** beinhaltet eine Rückschau auf die bisherige D-EITI-Umsetzung, schlägt darauf aufbauend unterschiedliche strategische Optionen für D-EITI vor und gibt Empfehlungen für das Vorgehen bis zur Validierung. Der **Arbeitsplan 2018** beinhaltet konkrete Aktivitäten für das nächste Jahr, die auf folgenden Grundlagen formuliert sind:- Anforderungen für die Validierung,- Strategieprozess der MSG,- D-EITI Kommunikationsstrategie- D-EITI Open-Data-Konzept. Wir werden nächsten Montag beide Dokumente ausführlicher besprechen. Wenn Sie schon im Vorhinein Kommentare haben, schicken Sie uns diese gerne zu, ansonsten können Sie alle Anmerkungen auch am Montag einbringen- Wenn Sie Anmerkungen zur Agenda haben, nehmen wir diese gerne bis Donnerstagmittag 30.11. auf.

Für die Terminfindung zur 3. MSG-Sondersitzung, Strategieklausur würden wir Sie bitten Ihre Präferenzen bis **06.10. bei** Doodle einzutragen. Zur Auswahl stehen der 4.12. und der 6.12.2017

zur aktiven Mitarbeit und Weiterleitung an die Kommunikations- bzw. social media Verantwortlichen in Ihrem Unternehmen/Organisation/Behörde finden Sie anbei

1. Social-Media-Redaktionsplan (Stand 05.10.2017) und Kommunikationspaket – basierend auf der durch die MSG erarbeiteten Kommunikationsstrategie

2. D-EITI Logo Koffer
3. D-EITI Logo Manual

Informationen für Internetseiten

D-EITI PowerPoint Präsentation Deutsch&Englisch (Stand 26.10.2017)

Präsentation Ergebnisse 1. D-EITI Bericht

Protokoll KoordinatorInnentreff September

D-EITI-Statusbericht September 2017

D-EITI-Bericht aktueller Erarbeitungsstand (04.08.2017)mit Hyperlinks

In der Anlage finden Sie weiter eine Einladung des Forum Ökologisch-Soziale Marktwirtschaft, des Forum Umwelt und Entwicklung, der Open Knowledge Foundation Deutschland und von Transparency International Deutschland e.V. für eine Veranstaltung im Rahmen der Alternativen Rohstoffwoche zum Thema „Mehr Durchblick beim Rohstoffabbau? Der erste EITI-Transparenzbericht in Deutschland“ am Donnerstag, 19. Oktober 2017 von 18:30 bis 20:30 Uhr GIZ-Haus, Reichpietschufer 20, 10785 Berlin.

Anbei finden Sie das konsolidierte Protokoll (Änderungsmodus und Reinversion) der 10. MSG-Sitzung vom 09. August 2017. Sollten Sie hierzu noch Rückmeldungen haben, würden wir Sie bitten, diese bis Donnerstag **05.10.2017 DS** zu übersenden (Verschweigensfrist). Danach steht das Protokoll samt Anlagen wie üblich im internen Bereich, Passwort:Transparenz15 zur Verfügung.

Auf der D-EITI-Website finden Sie Presseberichte und Mitteilungen zur Veröffentlichung des 1. D-EITI-Berichts.

Im internen Bereich finden Sie eine aktualisierte Version des Social-Media-Redaktionsplans zur Kommunikation des 1. D-EITI-Berichts

D-EITI-Statusbericht Juli 2017

Protokoll KoordinatorInnentreff Juli

D-EITI Bericht alle beschlossenen Kapitel, Stand 28.06.2017

Anbei finden Sie den Entwurf des Protokolls der 10. MSG-Sitzung vom 09.08.2017. Wir bitten um Kommentierung **bis zum 22.09.2017** (Verschweigensfrist).

Das internationale Sekretariat fordert von allen Mitgliedsländern eine maschinenlesbare Zusammenfassung des EITI-Berichts in einem vorgegebenen Format. So werden alle zentralen

Daten der Berichte beim internationalen Sekretariat zusammengetragen. Wir haben das Format ausgefüllt und schicken es morgen an das internationale Sekretariat. Die Zusammenfassung muss nicht von der MSG beschlossen werden, da es sich um keine neuen Daten handelt. Alle in der Zusammenfassung angegebenen Daten sind Teil des D-EITI-Berichts und damit schon von Ihnen verabschiedet.

Zur schriftlichen Beschlussfassung bis zum **08.08.2017 (Verschweigensfrist 17 Uhr**) finden

Sie anbei folgende Dokumente:
1. Kapitel 3 ciii – Vertragstransparenz im Änderungsmodus und Reinversion

A. zur schriftlichen Beschlussfassung bis zum **08.08.2017 (Verschweigensfrist 17 Uhr)** finden Sie anbei folgende Dokumente:
1. Kapitel 3 cii -wirtschaftlich Berechtigter im Änderungsmodus und Reinversion
2. Kapitel 9 a und b – offengelegte Zahlungsströme und Zahlungsabgleich im Änderungsmodus und Reinversion
3. Annex im Änderungsmodus und Reinversion.B. zur Information finden Sie eine
1. Übersicht über den aktuellen Erarbeitungsstand mit Hyperlinks
2. Finales Protokoll der 9. MSG Sitzung vom 28.06.2017.

Anbei senden wir Ihnen die Kapitel 9c „Berichtete Zahlungen und Zahlungsabgleich“ und 10 „Empfehlungen des Unabhängigen Verwalters“ zu. Beide Kapitel sind Kapitel des UV und sollen nur auf sachliche Fehler geprüft werden. Wir bitten um Rückmeldungen **bis zum 04.08.2017** (Verschweigensfrist). Anliegend finden Sie zudem das Kapitel „Lizenzregister“ (Änderungsmodus, Reinversion) des 1. D-EITI Berichts zur schriftlichen Beschlussfassung ebenfalls mit einer Frist **zum 04.08.2017** (Verschweigensfrist).

Der UV bittet um Durchsicht und Bekanntgabe von Änderungswünschen zum Textentwurf zum Kapitel 3.c.iii. „Verträge“ mit der Bitte um Durchsicht und Bekanntgabe von Änderungswünschen **bis zum 04.08.2017** (Verschweigensfrist).

D-EITI-Statusbericht Juni 2017

Anbei senden wir Ihnen das Entwurfskapitel des D-EITI Berichts zu „wirtschaftlich Berechtigter“. Das Kapitel wurde im Wesentlichen vom BMF erstellt. Wir bitten um Kommentierung **bis zum 28.07.2017** (Verschweigensfrist).

Dies ist der Entwurf des Protokolls der 9. MSG Sitzung vom 28.06.2017. Wir bitten um Kommentierung **bis zum 28.07.2017** (Verschweigensfrist).

Wie im Rahmen der letzten Sitzung der MSG besprochen, hat das BMWi einen Entwurf zum Kapitel „Lizenzregister"für den Kontextteil des 1. D-EITI Berichts erarbeitet, der die neue rechtliche Regelung darstellt. Wir bitten Sie, uns Ihre Kommentare und Rückmeldungen zu dem anliegenden Entwurfstext bis spätestens zum **24.07.2017** DS (Verschweigen) zu übermitteln. Im Anschluss werden die eingegangenen Kommentare konsolidiert und das Kapitel in die schriftliche Beschlussfassung durch die MSG gegeben.

Liebe Mitglieder der MSG. Anliegend übersenden wir Ihnen folgende Kapitel des 1. D-EITI Berichts zur **schriftlichen Beschlussfassung mit einer Frist zum 21.06.2017 (Verschweigensfrist**):

Kapitel Einnahmen aus der rohstoffgewinnenden Industrie Final

Entwurf Kapitel 5b, Beitrag zu den Staatseinnahmen

Kapitel Ausgleichsmaßnahmen Final

Finales Kapitel Wasser mit einer kleineren Änderung zur letzten von der MSG abgenommenen Version

Weiterhin übersenden wir Ihnen zur **Kommentierung bis zum 23.6.2017 (Verschweigensfrist)** folgende Dokumente:

die in der AG Verbrauchsteuern abgestimmten Texte zu Verbrauchsteuern und Begünstigungen. Das angehängte pdf Dokument soll als fiktives Beispiel einer Berechnung des Spitzenausgleichs im digitalen Bericht (auf dem Datenportal) verlinkt werden (siehe Anm. im Text Begünstigungen). Im gedruckten Bericht soll es als Annex aufgenommen werden.

Folgende Kapitel des 1. D-EITI Berichts haben Sie mit der Mail vom 21.06. zur **finalen Abstimmung** erhalten:

Entwurf des **Kapitels Erneuerbare Energien**, welches von der AG Erneuerbaren Energien erarbeitet und zwischen den Stakeholdergruppen abgestimmt wurde

Finales **Kapitel 3a und 3b** (Gesetzlicher Rahmen für die rohstoffgewinnende Industrie) mit vornehmlich sprachlichen Änderungen zur letzten von der MSG abgenommenen Version

Finales **Kapitel 7a und 7b** (Sonderthema: Subventionen im Rohstoffsektor) mit kleiner Ergänzung zu steuerlichen Begünstigungen im Einleitungstext

Sollten Sie Kommentare haben, würden wir Sie bitten, uns diese bis zum 23.6.2017 DS (Verschweigensfrist) zu übersenden. Im Anschluss an diese finale Abstimmungsrunde erhalten Sie die Dokumente erneut zur schriftlichen Beschlussfassung.

Liebe Mitglieder der MSG. Anliegend übersenden wir Ihnen folgende Kapitel des 1. D-EITI Berichts zur **schriftlichen Beschlussfassung mit einer Frist zum 21.06.2017 (Verschweigensfrist**):

Kapitel Einnahmen aus der rohstoffgewinnenden Industrie Final

Entwurf Kapitel 5b, Beitrag zu den Staatseinnahmen

Kapitel Ausgleichsmaßnahmen Final

Finales Kapitel Wasser mit einer kleineren Änderung zur letzten von der MSG abgenommenen Version

Weiterhin übersenden wir Ihnen zur **Kommentierung bis zum 23.6.2017 (Verschweigensfrist)** folgende Dokumente:

die in der AG Verbrauchsteuern abgestimmten Texte zu Verbrauchsteuern und Begünstigungen. Das angehängte pdf Dokument soll als fiktives Beispiel einer Berechnung des Spitzenausgleichs im digitalen Bericht (auf dem Datenportal) verlinkt werden (siehe Anm. im Text Begünstigungen). Im gedruckten Bericht soll es als Annex aufgenommen werden.

D-EITI Eröffnungsbericht Entwurf
Bitte geben Sie dem UV **bis zum 09.06.17 (Verschweigensfrist)** Rückmeldung, falls aus Ihrer Sicht Korrekturen des Entwurfs aufgrund inhaltlicher Falschdarstellungen erforderlich sind.

D-EITI-Bericht aktueller Erarbeitungsstand mit Hyperlinks

D-EITI-Statusbericht Juni 2017

Entwurf Kapitel 4 Einnahmen

Formulierungsvorschlag Abdeckung und Zusammensetzung Unternehmensliste

Zwischenstand zur Rückmeldung der bisher kontaktierten Unternehmen und einen Formulierungsvorschlag zur Anzahl der Unternehmen und Abdeckung der Sektoren. Zu letzterem bitten wir **bis zum 15.5. um Rückmeldung.**

Zwischenstand Teilnahme Unternehmen Auswertung WKGT:

Ergebnisse

Ergebnisse verbal